

บทที่ 5

ระบบฐานข้อมูลสหกรณ์ที่ใช้เทคโนโลยีการบัญชีสหกรณ์

สืบเนื่องจากการพัฒนาระบบการให้บริการโปรแกรมระบบบัญชีสหกรณ์ที่มุ่งเน้นประสิทธิภาพของการให้บริการ ที่ต้องมีความรวดเร็วทั้งในการให้บริการติดตั้งโปรแกรม การแก้ปัญหาการใช้งาน ซึ่งย่อมจะต้องหมายถึงระบบการรายงานความก้าวหน้าในการปฏิบัติงานด้วย ประกอบกับการให้บริการโปรแกรมระบบบัญชีสหกรณ์นั้นแต่มีผู้เกี่ยวข้องหลายส่วน ทั้งระดับปฏิบัติงานและระดับบริหาร ที่ต้องการระบบการสื่อสารที่มีรวดเร็ว ชัดเจน ตรงประเด็น และครบถ้วน จึงมีการนำเทคโนโลยีสารสนเทศมาใช้เป็นเครื่องมือ โดยพัฒนาเป็นระบบฐานข้อมูลสหกรณ์ที่ใช้เทคโนโลยีการบัญชีสหกรณ์

ขอบเขตของระบบ

1. เป็นระบบฐานข้อมูลที่พัฒนาขึ้นสำหรับจัดเก็บข้อมูลสหกรณ์ที่ใช้โปรแกรมระบบบัญชีสหกรณ์ทั้งที่พัฒนาโดยกรมตรวจบัญชีสหกรณ์และผู้อื่น
2. เป็นระบบสารสนเทศที่ใช้ในการบริหารจัดการงานให้บริการโปรแกรมระบบบัญชีที่พัฒนาโดยกรมตรวจบัญชีสหกรณ์

ลักษณะการทำงานของระบบ

1. เป็น Web - based Application ที่ติดตั้งอยู่บนเครื่อง Server ของกรมตรวจบัญชีสหกรณ์ที่ทำงานในลักษณะ Online - Real time ที่ผู้ใช้งานทุกระดับสามารถเข้าถึงได้ตลอดเวลา
2. เชื่อมโยงกับระบบทะเบียนสหกรณ์ออนไลน์ ซึ่งเป็นฐานข้อมูลที่เก็บประวัติสหกรณ์ทั้งหมด
3. เชื่อมโยงกับระบบแผนและผลการปฏิบัติงาน จึงสามารถแสดงความก้าวหน้าของการให้บริการโปรแกรมระบบบัญชีผ่านระบบแผนและผลการปฏิบัติงานได้

หน่วยงานที่รับผิดชอบปรับปรุงข้อมูล

การปรับปรุง (Update) ข้อมูล เป็นส่วนที่สำคัญที่มีผลถึงความถูกต้องเชื่อถือได้ของสารสนเทศที่จะนำไปใช้ประกอบการตัดสินใจ จึงกำหนดให้มีหน่วยงานรับผิดชอบ คือ

1. สำนักเทคโนโลยีสารสนเทศและการสื่อสาร โดยส่วนระบบบัญชีและสอบบัญชีคอมพิวเตอร์ ในฐานะผู้ดูแลระบบรับผิดชอบในการปรับปรุงเพิ่มข้อมูลหลัก 2 ส่วน คือ ข้อมูลเกี่ยวกับโปรแกรมระบบบัญชีที่พัฒนาโดยกรมตรวจบัญชีสหกรณ์ และข้อมูลหลักที่เกี่ยวข้องโปรแกรมระบบบัญชีที่พัฒนาโดยผู้อื่น
2. สำนักงานตรวจบัญชีสหกรณ์ที่ 1 - 10 โดย IT Mobile และ IT Learning ในฐานะผู้ใช้ระบบทำหน้าที่ปรับปรุงข้อมูลเกี่ยวกับ การประเมินความพร้อม และการฝึกอบรมการใช้โปรแกรมระบบบัญชีที่พัฒนาโดยกรมตรวจบัญชีสหกรณ์

3. สำนักงานตรวจบัญชีสหกรณ์จังหวัด โดย IT Provider ในฐานะผู้ใช้ระบบทำหน้าที่ในการระบุสหกรณ์เป้าหมาย และบันทึกความก้าวหน้าในการใช้โปรแกรมระบบบัญชีของสหกรณ์

การปรับปรุงข้อมูลโดยสำนักเทคโนโลยีสารสนเทศและการสื่อสาร

สำนักเทคโนโลยีสารสนเทศและการสื่อสาร เป็นหน่วยงานที่รับผิดชอบฐานข้อมูลการให้บริการโปรแกรมระบบบัญชีที่พัฒนาโดยกรมตรวจบัญชีสหกรณ์ จึงเป็นหน่วยงานที่รับผิดชอบในการกำหนดข้อมูลหลักทั้งหมดของระบบฐานข้อมูล ซึ่งได้แก่ ชนิดของโปรแกรมระบบบัญชีสหกรณ์ โปรแกรมระบบบัญชีที่พัฒนาโดยกรมตรวจบัญชีสหกรณ์ทุกโปรแกรมรวมทั้งการกำหนดข้อมูลผู้พัฒนาโปรแกรมระบบบัญชีสหกรณ์รายอื่นๆ เมนูการทำงานประกอบด้วย ข้อมูลโปรแกรม ข้อมูลหลัก รายงานผู้ปฏิบัติงานและผู้ใช้ของระบบ และการจัดการระบบ

1. เมนูข้อมูลโปรแกรม

การจัดการข้อมูลโปรแกรมประกอบด้วยเมนูย่อย ดังนี้

- 1.1 บริหารชนิดโปรแกรม
- 1.2 บริหารข้อมูลโปรแกรมของ กตส.
- 1.3 บริหารข้อมูลโปรแกรมผู้อื่น
- 1.4 การประเมินความพร้อม
- 1.5 ปัญหาในการใช้โปรแกรม

ดังรูปที่ 5 - 1 เมนูข้อมูลโปรแกรม

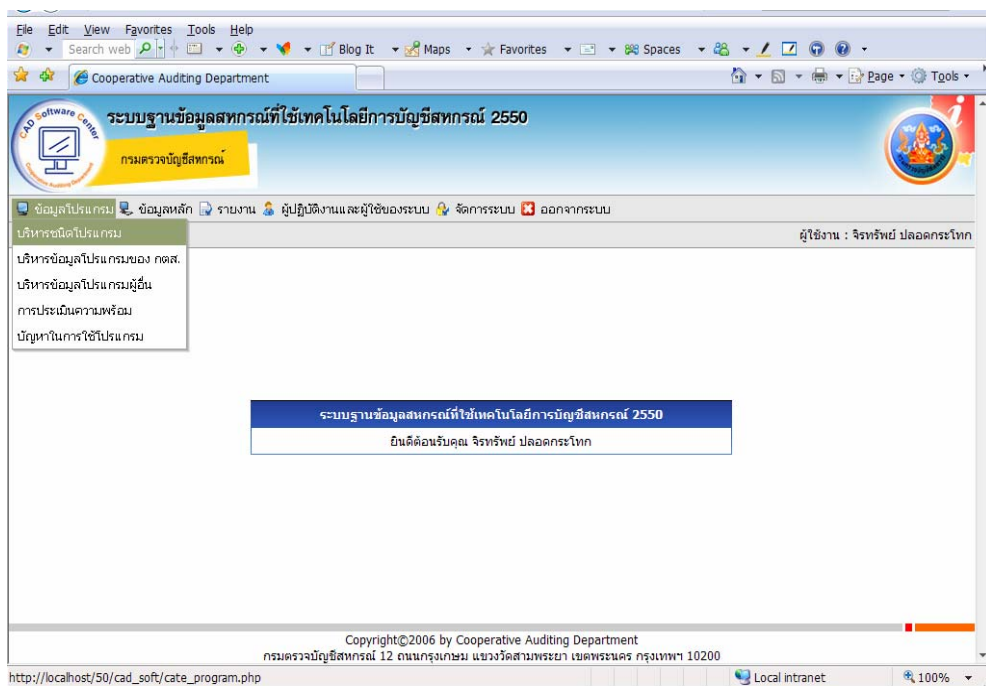

รูปที่ 5 - 1 เมนูข้อมูลโปรแกรม

1.1 เมนูบริหารชนิดโปรแกรม

เป็นการกำหนดชนิดของโปรแกรมที่ใช้ในการประมวลผลข้อมูลของสหกรณ์ โปรแกรมระบบบัญชีที่ใช้ในสหกรณ์อาจมีการเรียกชื่อต่างๆ กันสุดแล้วแต่มาตรฐานการตั้งชื่อของผู้พัฒนาโปรแกรม แต่โปรแกรมนั้นๆ จะต้องสามารถจัดได้ว่าเป็นโปรแกรมชนิดใด ปัจจุบันกำหนดให้มี 5 ชนิด คือ ระบบบัญชีแยกประเภท ระบบสมาชิกและหุ้น ระบบเงินให้กู้ ระบบสินค้า และระบบเงินรับฝาก ซึ่งในเมนูบริหารชนิดโปรแกรมนี้สามารถเพิ่มและแก้ไขข้อมูลได้ ในกรณีที่มีการเพิ่มชนิดของโปรแกรม ดังรูปที่ 5 - 2 บริหารชนิดโปรแกรม

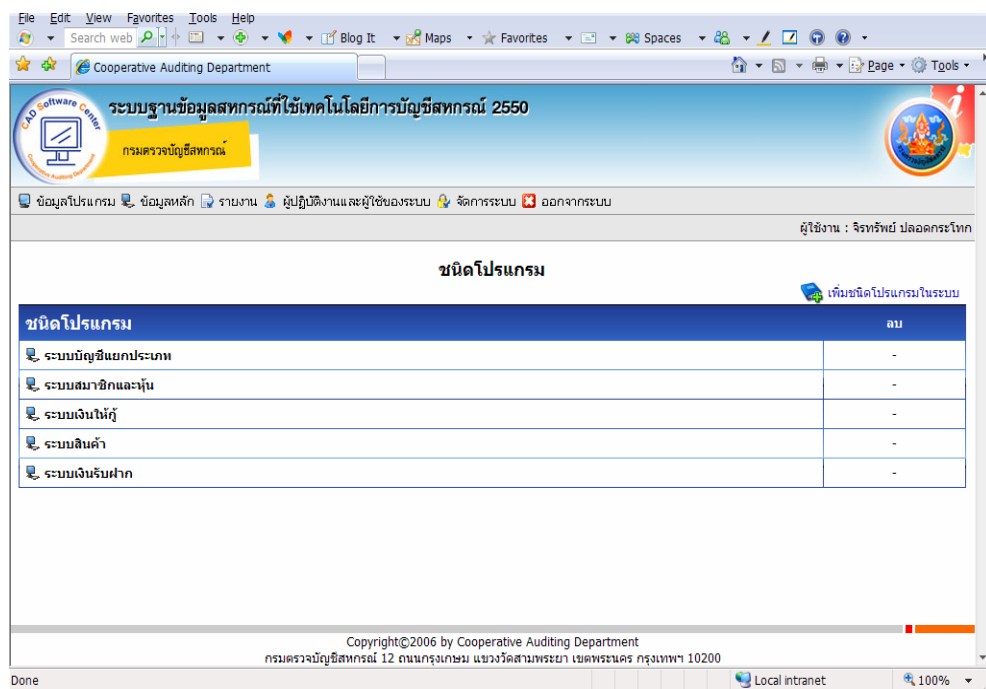

รูปที่ 5 - 2 บริหารชนิดโปรแกรม

1.2 เมนูบริหารข้อมูลโปรแกรมของ กตส.

โปรแกรมระบบบัญชีที่พัฒนาโดยกรมตรวจบัญชีสหกรณ์นั้นมีหลายโปรแกรมซึ่งจะถูกจัดกลุ่มให้อยู่ในกลุ่มโปรแกรมตามประเภทของโปรแกรม ผู้ดูแลข้อมูลสามารถเพิ่ม แก้ไข และยกเลิก รายชื่อโปรแกรมที่พัฒนาขึ้นได้ ดังรูปที่ 5 - 3 โปรแกรมระบบบัญชีของกรมตรวจบัญชีสหกรณ์

ระบบฐานข้อมูลสหกรณ์ที่ใช้เทคโนโลยีการบัญชีสหกรณ์ 2550
กรมตรวจบัญชีสหกรณ์

ข้อมูลโปรแกรม ข้อมูลหลัก รายงาน ผู้ปฏิบัติงานและผู้ใช้ของระบบ จัดการระบบ ออกจากระบบ

ผู้ใช้งาน : จิรทรัพย์ ปลอดภัย

โปรแกรมระบบบัญชีของกรมตรวจบัญชีสหกรณ์

เพิ่มโปรแกรมในระบบ

รายชื่อโปรแกรม	สถานะ	ลำดับการแสดงผล	ยกเลิกการใช้งาน
สมาชิกและหุ้น สอ.v.2	เปิดใช้งาน	1	✖
เงินใบกำกับ สอ.v.2	เปิดใช้งาน	2	✖
เงินรับฝาก สอ.v.2	เปิดใช้งาน	3	✖
บัญชีแยกประเภท สอ.v.2	เปิดใช้งาน	4	✖
บัญชีแยกประเภท สอ.	เปิดใช้งาน	5	✖
สมาชิกและหุ้น สกค.	เปิดใช้งาน	6	✖
เงินใบกำกับ สกค.	เปิดใช้งาน	7	✖
บัญชีแยกประเภท สกค.	เปิดใช้งาน	8	✖
ระบบสินค้า	เปิดใช้งาน	9	✖
ระบบสมาชิกและหุ้น สกค.	เปิดใช้งาน	10	✖
บัญชีแยกประเภท สกค. v.2	เปิดใช้งาน	11	✖

แก้ไข

Copyright©2006 by Cooperative Auditing Department
กรมตรวจบัญชีสหกรณ์ 12 ถนนกรุงเกษม แขวงวัดสามพระยา เขตพระนคร กรุงเทพฯ 10200

Local intranet 100%

รูปที่ 5 - 3 โปรแกรมระบบบัญชีของกรมตรวจบัญชีสหกรณ์

1.3 เมนูบริหารข้อมูลโปรแกรมผู้อื่น

สำหรับการจัดบันทึกข้อมูลโปรแกรมของผู้อื่นที่พัฒนามาใช้กับสหกรณ์ และจำแนกกลุ่มของโปรแกรมว่าอยู่ในกลุ่มโปรแกรมชนิดใด ซึ่งในเมนูการบริหารข้อมูลโปรแกรมของผู้อื่นนี้จะสามารถเพิ่ม แก้ไข และยกเลิกรายชื่อโปรแกรมได้ ดังรูปที่ 5 - 4 ข้อมูลโปรแกรมผู้อื่น

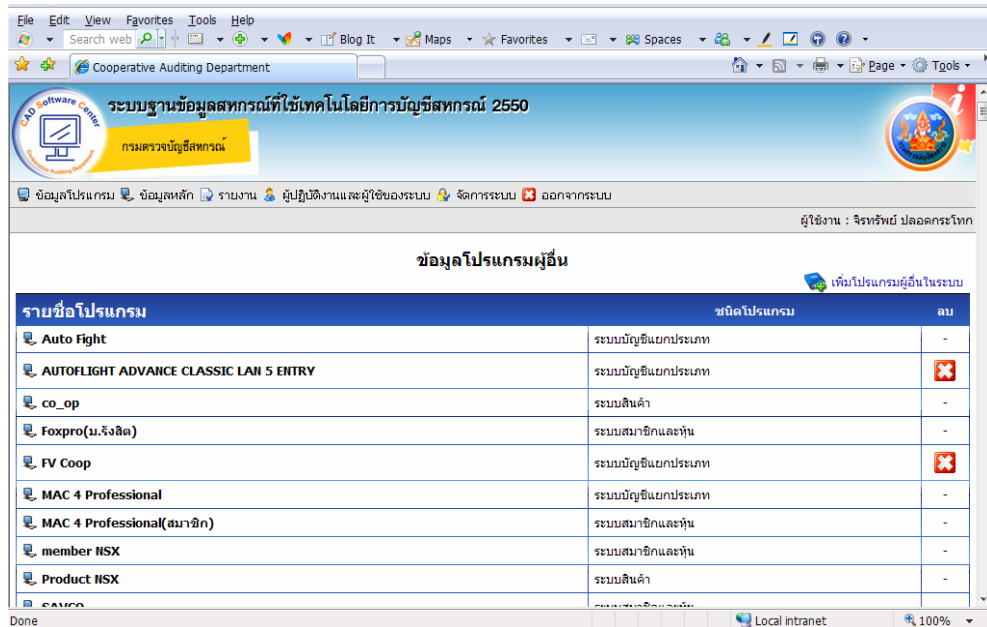

รายชื่อโปรแกรม	ชนิดโปรแกรม	ลบ
Auto Fight	ระบบบัญชีแยกประเภท	-
AUTOFLIGHT ADVANCE CLASSIC LAN 5 ENTRY	ระบบบัญชีแยกประเภท	✖
co_op	ระบบสินค้า	-
Foxpro(ม.รังสิต)	ระบบสมาชิกและหุ้น	-
FV Coop	ระบบบัญชีแยกประเภท	✖
MAC 4 Professional	ระบบบัญชีแยกประเภท	-
MAC 4 Professional(สมาชิก)	ระบบสมาชิกและหุ้น	-
member NSX	ระบบสมาชิกและหุ้น	-
Product NSX	ระบบสินค้า	-

รูปที่ 5 - 4 ข้อมูลโปรแกรมผู้อื่น

1.4 เมนูการประเมินความพร้อม

เป็นข้อมูลหลักที่เป็นการนำหลักเกณฑ์การประเมินความพร้อมในการใช้โปรแกรมแต่ละชุดมาเป็นฐานข้อมูลให้ผู้ให้บริการโปรแกรมในเขตพื้นที่ เรียกใช้เพื่อบันทึกรายละเอียดของสหกรณ์ที่ได้ทำการประเมิน ซึ่งจะช่วยอำนวยความสะดวกให้ผู้ปฏิบัติงานและเป็นการเก็บข้อมูลรายละเอียดเกี่ยวกับสหกรณ์อีกด้วย เช่น กรณีที่สหกรณ์ไม่พร้อม ก็มีฐานข้อมูลเก็บไว้ว่าสหกรณ์ไม่พร้อมด้านใดบ้าง เป็นต้น ข้อมูลเหล่านี้เป็นประโยชน์ในการบริหารจัดการในภาพรวม ในเมนูการประเมินความพร้อม จะสามารถแสดง เพิ่ม แก้ไข และลบเงื่อนไขการประเมินความพร้อมได้ ดังรูปที่ 5 - 5 การประเมินความพร้อม และรูปที่ 5 - 6 แสดงข้อมูลเงื่อนไขของแต่ละโปรแกรม

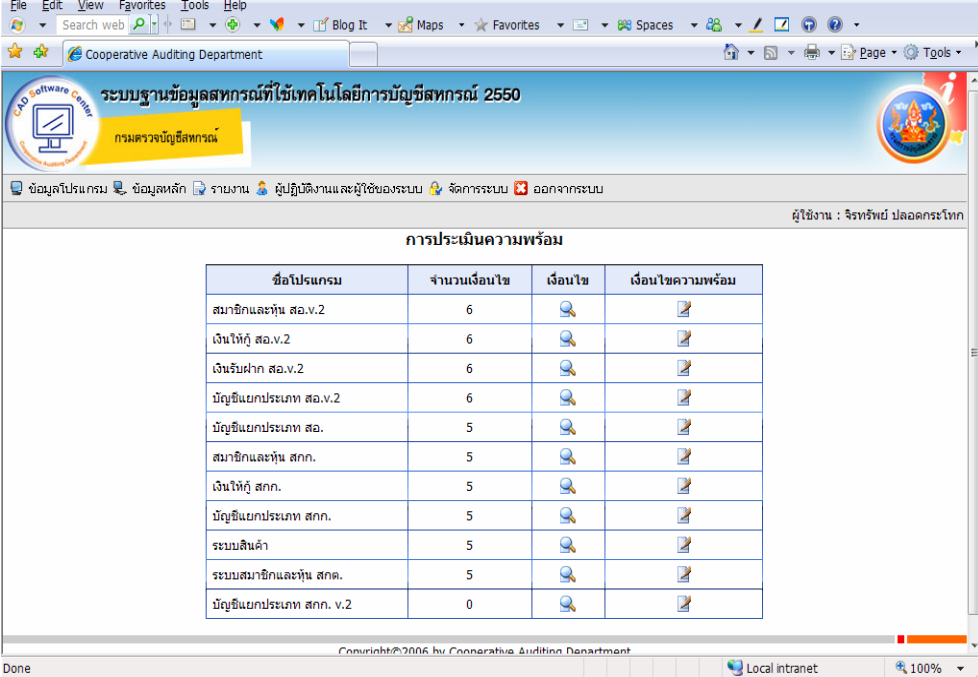

ชื่อโปรแกรม	จำนวนเงื่อนไข	เงื่อนไข	เงื่อนไขความพร้อม
สมาชิกและทุน สอ.v.2	6		
เงินให้กู้ สอ.v.2	6		
เงินรับฝาก สอ.v.2	6		
บัญชีแยกประเภท สอ.v.2	6		
บัญชีแยกประเภท สอ.	5		
สมาชิกและทุน สกค.	5		
เงินให้กู้ สกค.	5		
บัญชีแยกประเภท สกค.	5		
ระบบสินค้า	5		
ระบบสมาชิกและทุน สกค.	5		
บัญชีแยกประเภท สกค. v.2	0		

รูปที่ 5 - 5 การประเมินความพร้อม

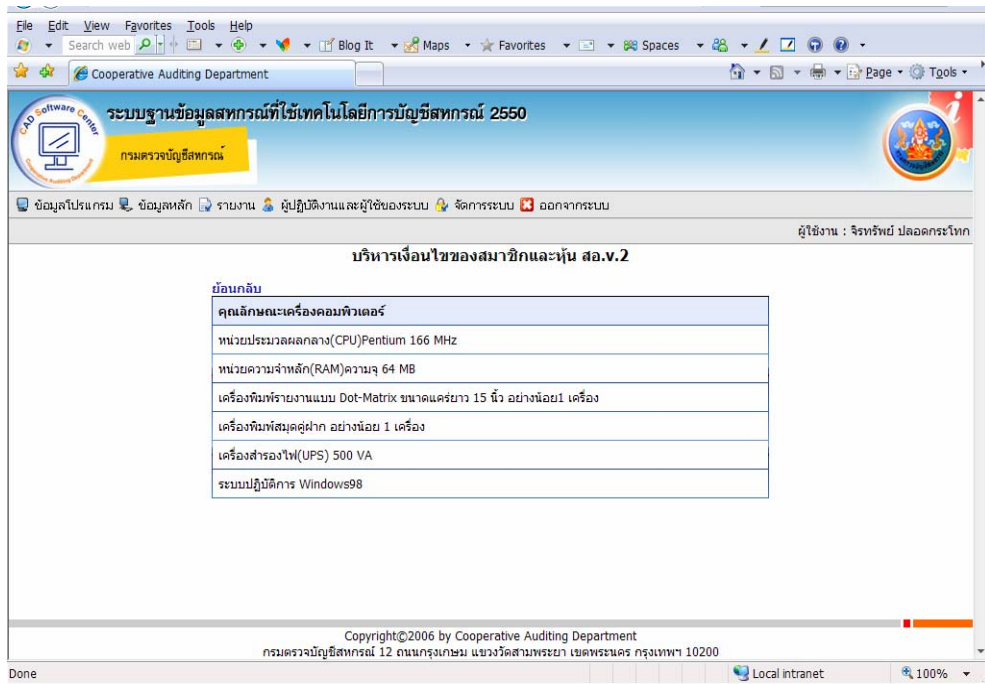

รูปที่ 5 - 6 แสดงข้อมูลเงื่อนไขของแต่ละโปรแกรม

1.5 เมฆปัญหาในการใช้โปรแกรม

แนวคิด คือ เปิดให้มีการถาม - ตอบปัญหาเกี่ยวกับการใช้โปรแกรมระบบสารสนเทศของกรมตรวจบัญชีสหกรณ์ภายในระบบฐานข้อมูลสหกรณ์ ซึ่งในมุมมองของผู้ดูแลระบบจะสามารถเพิ่ม ลบ แก้ไขหมวดคำถามได้ สามารถตั้งคำถาม อ่าน และตอบกระทู้คำถามได้ ดังรูปที่ 5 - 7 คำถาม - คำตอบ รูปที่ 5 - 8 บริหารหมวดคำถาม รูปที่ 5 - 9 คำถามที่อยู่ภายในหมวด และ รูปที่ 5 - 10 แสดงคำถามและคำตอบของกระทู้

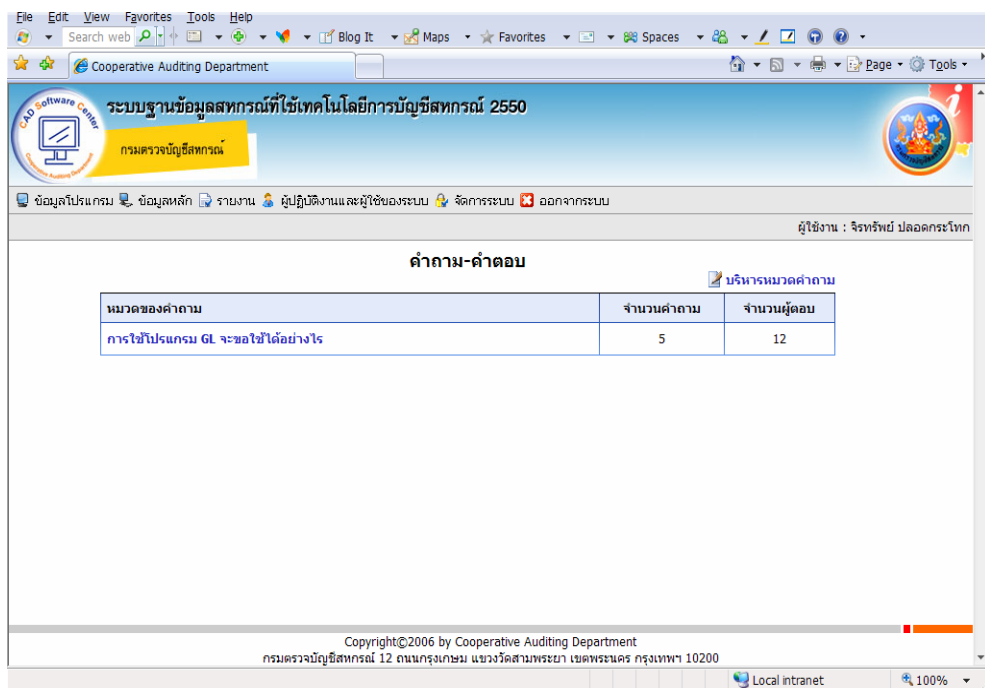

รูปที่ 5 - 7 คำถาม - คำตอบ

ระบบฐานข้อมูลสหกรณ์ที่ใช้เทคโนโลยีการบัญชีสหกรณ์ 2550

กรมตรวจบัญชีสหกรณ์

ข้อมูลโปรแกรม ข้อมูลหลัก รายงาน ผู้ปฏิบัติงานและผู้ใช้ของระบบ จัดการระบบ ออกจากระบบ

ผู้ใช้งาน : จิรทรัพย์ ปลอดกระโทก

บริหารหมวดคำถาม

เพิ่มหมวดคำถาม | ย้อนกลับ

ชื่อหมวด	แก้ไข	ลบ
การใช้โปรแกรม GL จะขอใช้ได้อย่างไร	แก้ไข	ลบ

Copyright©2006 by Cooperative Auditing Department
กรมตรวจบัญชีสหกรณ์ 12 ถนนกรุงเกษม แขวงวัดสามพระยา เขตพระนคร กรุงเทพฯ 10200

รูปที่ 5 - 8 บริหารหมวดคำถาม

ระบบฐานข้อมูลสหกรณ์ที่ใช้เทคโนโลยีการบัญชีสหกรณ์ 2550

กรมตรวจบัญชีสหกรณ์

ข้อมูลโปรแกรม ข้อมูลหลัก รายงาน ผู้ปฏิบัติงานและผู้ใช้ของระบบ จัดการระบบ ออกจากระบบ

ผู้ใช้งาน : จิรทรัพย์ ปลอดกระโทก

การใช้โปรแกรม GL จะขอใช้ได้อย่างไร

ตั้งคำถามใหม่ | กลับสู่หน้าคำถาม-คำตอบ

กระขู่	คำถาม	ชื่อผู้ตั้งคำถาม	วันที่ตั้งคำถาม	จำนวนผู้ตอบ
1	โปรแกรมระบบสินค้า		3 ต.ค. 2549	3
2	เป้าหมายสหกรณ์การเกษตร	นาง ปิยพร รัตนะรัตน์ (สสส.นครศรีธรรมราช)	9 พ.ย. 2549	1
3	การยกเลิกเป้าหมายปี 50	ปราดนา เสวยสุข (สสท. 4)	16 ธ.ค. 2549	4
4	การลงทะเบียนขอใช้โปรแกรม	ปราดนา เสวยสุข (สสท. 4)	16 ธ.ค. 2549	0
5	การ key in โปรแกรม	นาง ณัฐนิษฐ์ ใจเปี่ยมชัยมงคล (สสส.สมุทรสงคราม)	20 มี.ค. 2550	4

หน้าที่ [1]

Copyright©2006 by Cooperative Auditing Department
กรมตรวจบัญชีสหกรณ์ 12 ถนนกรุงเกษม แขวงวัดสามพระยา เขตพระนคร กรุงเทพฯ 10200

รูปที่ 5 - 9 คำถามที่อยู่ภายในหมวด

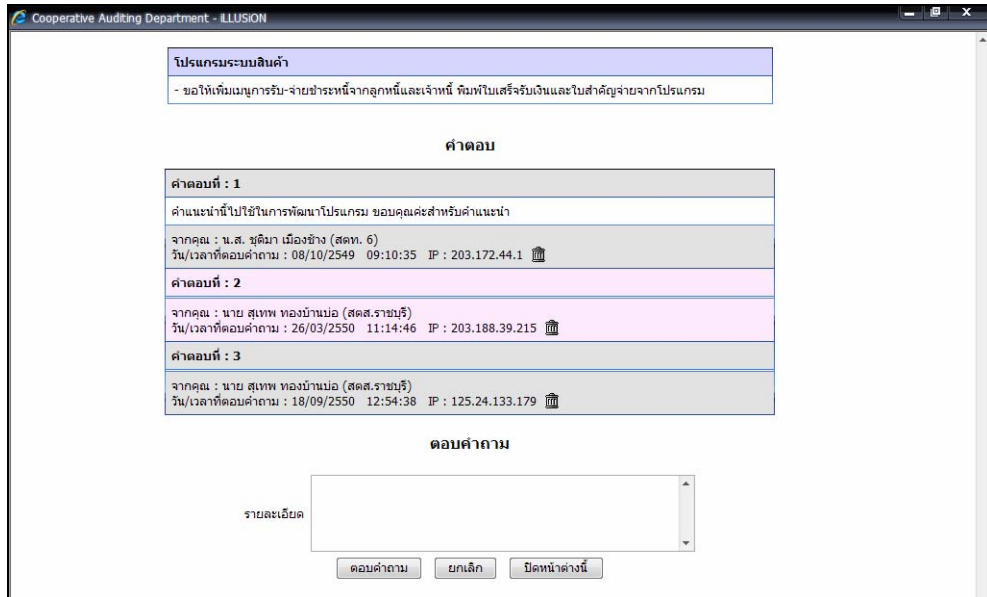

รูปที่ 5 - 10 แสดงคำถามและคำตอบของกระทุ้

2. เมนูข้อมูลหลัก

การจัดการข้อมูลหลักประกอบด้วยงานย่อยๆ หลายงานดังนี้

- 2.1 บริหารข้อมูลผู้พัฒนาระบบ
- 2.2 บริหารข้อมูลระบบฐานข้อมูล
- 2.3 บริหารข้อมูลระบบปฏิบัติการ
- 2.4 บริหารข้อมูลตัวชี้วัดที่ 4

ดังรูปที่ 5 - 11 เมนูข้อมูลหลัก

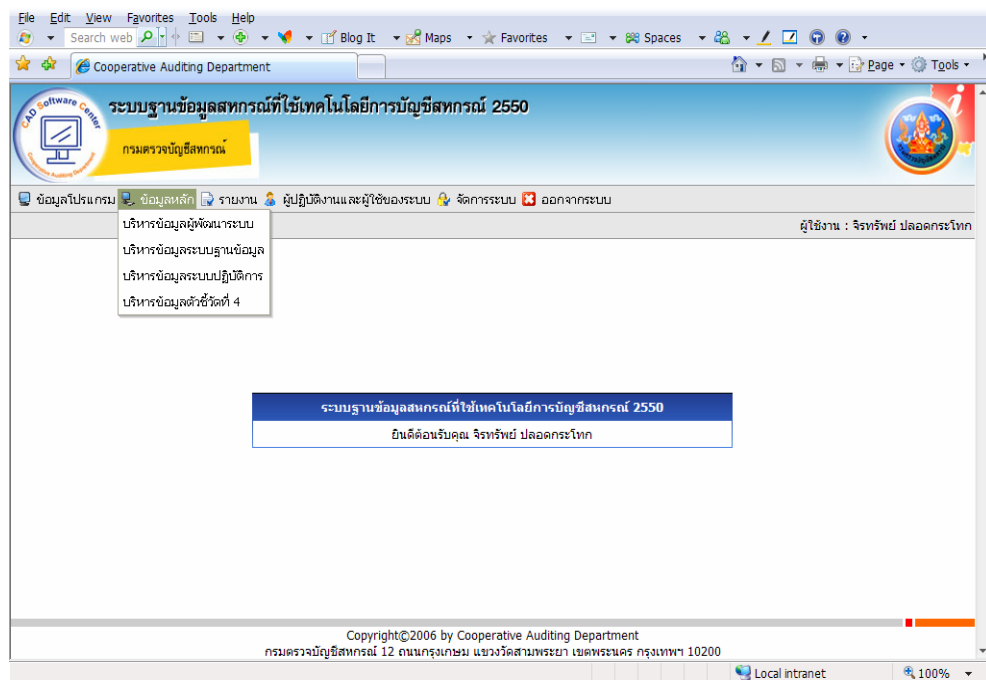

รูปที่ 5 - 11 เมนูข้อมูลหลัก

2.1 เมนูบริหารข้อมูลผู้พัฒนาระบบ

เป็นการกำหนดข้อมูลหลักในส่วนที่เป็นชื่อผู้พัฒนาระบบที่ทำหน้าที่พัฒนาโปรแกรมระบบบัญชีสหกรณ์ เพื่อนำไปใช้สำหรับบันทึกการใช้โปรแกรมระบบบัญชีของสหกรณ์ที่พัฒนาโดยผู้อื่น ในขณะเดียวกันจะเป็นฐานข้อมูลชื่อผู้พัฒนาโปรแกรมระบบบัญชีสหกรณ์ด้วยการเพิ่มชื่อเป็นสิทธิของผู้ดูแลระบบ คือ สำนักเทคโนโลยีสารสนเทศและการสื่อสาร ซึ่งในเมนูการบริหารข้อมูลผู้พัฒนาระบบ จะสามารถเพิ่ม แก้ไข และลบรายชื่อผู้พัฒนาระบบได้ ดังรูปที่ 5 -12 รายชื่อผู้พัฒนาระบบ

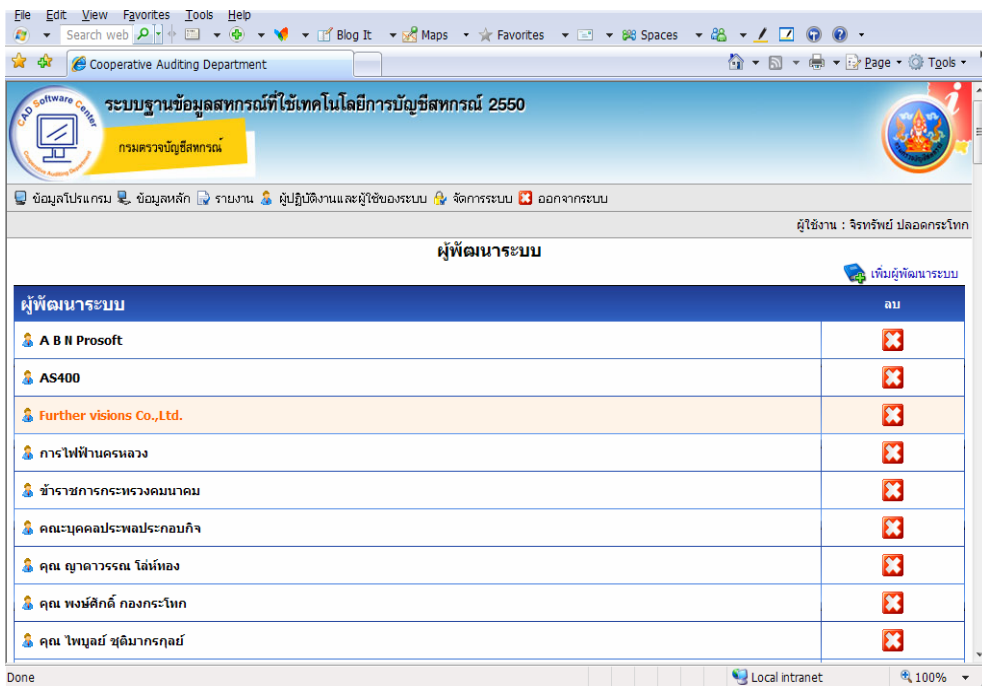

ผู้พัฒนาระบบ	ลบ
A B N Prosoft	<input type="checkbox"/>
AS400	<input type="checkbox"/>
Further visions Co.,Ltd.	<input type="checkbox"/>
การไฟฟ้านครหลวง	<input type="checkbox"/>
ข้าราชการกระทรวงคมนาคม	<input type="checkbox"/>
คณะบุคคลประกอบกิจการ	<input type="checkbox"/>
คุณ ญาดาพรรณ ไล่หือง	<input type="checkbox"/>
คุณ พงษ์ศักดิ์ กองกระโทก	<input type="checkbox"/>
คุณ ไพฑูริย์ สุทธิมากรกุลย์	<input type="checkbox"/>

รูปที่ 5 - 12 รายชื่อผู้พัฒนาระบบ

2.2 เมนูบริหารข้อมูลระบบฐานข้อมูล

ในการบันทึกรายละเอียดเกี่ยวกับการใช้โปรแกรมระบบบัญชีสหกรณ์ มีการเก็บข้อมูลระบบฐานข้อมูลที่ใช้ด้วย ทั้งนี้ เพื่อจะสามารถทราบได้ว่าสหกรณ์ใช้ฐานข้อมูลแบบใด ซึ่งสามารถนำมาใช้ประโยชน์ในการบริหารงานสอบบัญชี โดยเฉพาะการใช้คอมพิวเตอร์ช่วยการตรวจสอบบัญชี และเพื่อให้เป็นมาตรฐานเดียวกันจึงให้สำนักเทคโนโลยีสารสนเทศและการสื่อสาร เป็นผู้กำหนดเป็นข้อมูลหลัก ซึ่งในเมนูการบริหารข้อมูลระบบฐานข้อมูลจะสามารถเพิ่ม แก้ไข และลบข้อมูลระบบฐานข้อมูลได้ ดังรูปที่ 5 - 13 รายชื่อระบบฐานข้อมูล

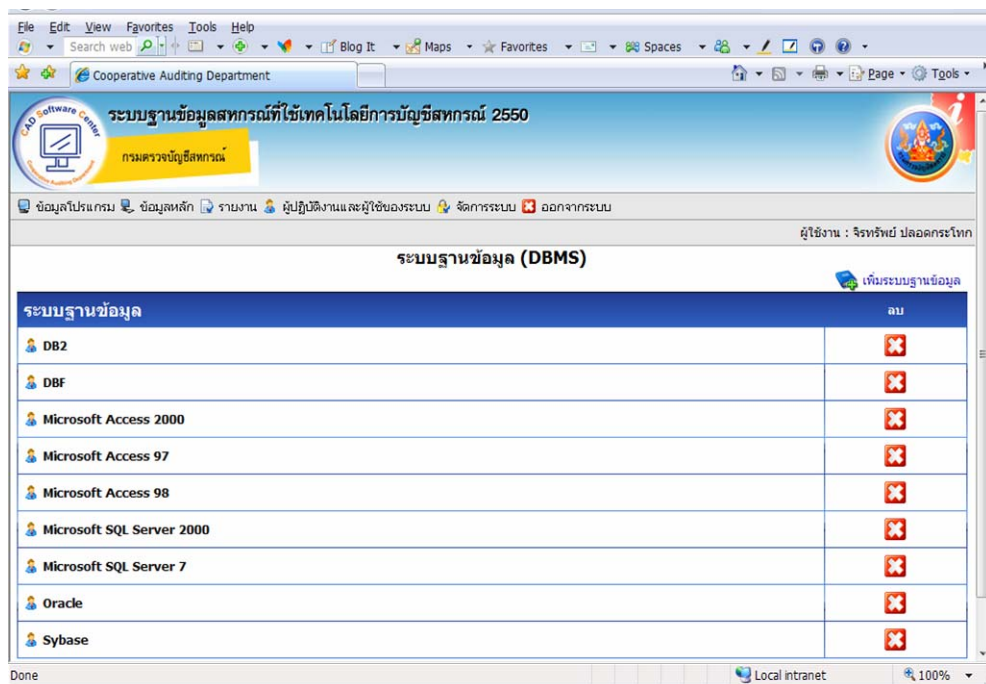

รูปที่ 5 - 13 รายชื่อระบบฐานข้อมูล

2.3 เมนูบริหารข้อมูลระบบปฏิบัติการ

เป็นการกำหนดข้อมูลรายชื่อโปรแกรมระบบปฏิบัติการ (Operating Software : OS) ที่สหกรณ์ใช้ เพื่อจัดเก็บข้อมูลรายละเอียดการใช้เทคโนโลยีของสหกรณ์ และเพื่อให้สามารถจัดกลุ่มข้อมูลได้ จึงกำหนดเป็นข้อมูลหลักให้ผู้ใช้เรียกไปใช้ในการบันทึกข้อมูลรายสหกรณ์ ซึ่งในเมนูการบริหารข้อมูลระบบปฏิบัติการจะสามารถเพิ่ม แก้ไข และลบข้อมูลระบบปฏิบัติการได้ ดังรูป 5 -14 รายชื่อระบบปฏิบัติการ

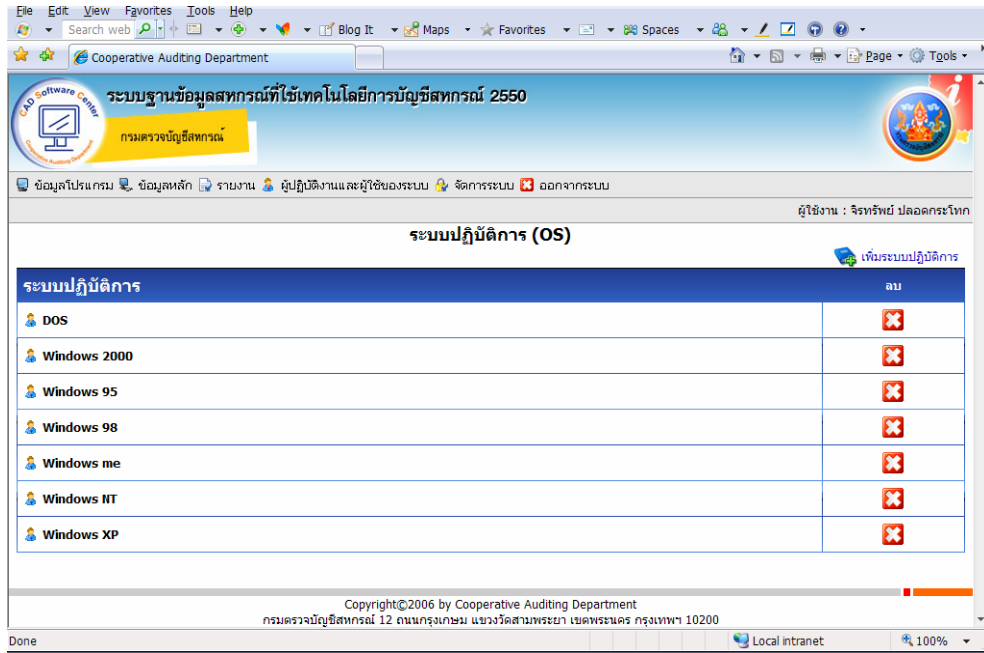

รูปที่ 5 - 14 รายชื่อระบบปฏิบัติการ

2.4 เมนูบริหารข้อมูลตัวชี้วัดที่ 4

เป็นส่วนที่ใช้ในการกำหนดเงื่อนไขเกี่ยวกับตัวชี้วัด เนื่องจากการให้บริการโปรแกรมระบบบัญชีแก่สหกรณ์ได้ถูกนำมาเป็นตัวชี้วัดการปฏิบัติราชการประจำปี 2550 จึงใช้ระบบฐานข้อมูลนี้เป็นที่เก็บข้อมูลผลการปฏิบัติงานตามตัวชี้วัด ดังรูปที่ 5 - 15 บริหารข้อมูลตัวชี้วัดที่ 4 และรูปที่ 5 - 16 ผลรวมข้อมูลตัวชี้วัดที่ 4

จังหวัด	สคท.	ค่าในรายงาน
สระบุรี	1	59
ชัยนาท	1	34
สุพรรณบุรี	1	54
อุทัยธานี	1	49
นนทบุรี	1	23
พระนครศรีอยุธยา	1	44
สิงห์บุรี	1	27
ลพบุรี	1	56
ปทุมธานี	1	38
อ่างทอง	1	16
กาญจนบุรี	1	68
จันทบุรี	2	71

รูปที่ 5 - 15 บริหารข้อมูลตัวชี้วัดที่ 4

สคท.	การตั้งค่าในรายงาน	
สำนักงานตรวจบัญชีสหกรณ์ที่ 1		468
สำนักงานตรวจบัญชีสหกรณ์ที่ 2		353
สำนักงานตรวจบัญชีสหกรณ์ที่ 3		536
สำนักงานตรวจบัญชีสหกรณ์ที่ 4		517
สำนักงานตรวจบัญชีสหกรณ์ที่ 5		528
สำนักงานตรวจบัญชีสหกรณ์ที่ 6		528
สำนักงานตรวจบัญชีสหกรณ์ที่ 7		469
สำนักงานตรวจบัญชีสหกรณ์ที่ 8		474
สำนักงานตรวจบัญชีสหกรณ์ที่ 9		485
สำนักงานตรวจบัญชีสหกรณ์ที่ 10		413
รวม		4,771

รูปที่ 5 - 16 ผลรวมข้อมูลตัวชี้วัดที่ 4

การปรับปรุงข้อมูลโดยสำนักสำนักงานตรวจบัญชีสหกรณ์ ระดับภาค

ผู้รับผิดชอบคือ IT Mobile และ IT Learning ปรับปรุงข้อมูลการประเมินความพร้อม การติดตั้งโปรแกรม และการอบรมการใช้โปรแกรม รวมทั้งข้อมูลโปรแกรมที่พัฒนาโดยผู้อื่น

1. การบันทึกการประเมินความพร้อมการใช้โปรแกรม

เมนูที่ใช้คือ การบันทึกการปฏิบัติงานให้บริการโปรแกรมในส่วนของ การประเมินความพร้อม โดยการระบุวันที่เริ่มต้นและวันที่สิ้นสุดดังรูปที่ 5 -17 ประเมินความพร้อม

ขั้นตอนการประเมินความพร้อมโปรแกรม เงินให้กู้ สกก. ของ สหกรณ์กองทุนสวนยางบางปิดบรรมใจ จำกัด	
วันที่เริ่มต้น	1 ตุลาคม 2550
วันที่สิ้นสุด	1 ตุลาคม 2550
หมายเหตุ	มีความพร้อม สามารถใช้โปรแกรมได้
<< ย้อนกลับ	บันทึก ยกเลิก

Copyright©2006 by Cooperative Auditing Department
กรมตรวจบัญชีสหกรณ์ 12 ถนนกรุงเกษม แขวงวัดสามพระยา เขตพระนคร กรุงเทพฯ 10200

รูปที่ 5 - 17 ประเมินความพร้อม

2. การบันทึกการทำข้อตกลงการใช้โปรแกรม

เมนูที่ใช้คือ การบันทึกการปฏิบัติงานให้บริการโปรแกรมในส่วนของการทำข้อตกลง โดยการระบุวันที่เริ่มต้นและวันที่สิ้นสุด ดังรูปที่ 5 - 18 บันทึกการทำข้อตกลงการใช้โปรแกรม

วันที่เริ่มต้น	1	ตุลาคม	2550
วันที่สิ้นสุด	1	ตุลาคม	2550
หมายเหตุ	ทำข้อตกลงเรียบร้อยแล้ว สหกรณ์ยอมรับเงื่อนไข		
<< ย้อนกลับ	บันทึก	ยกเลิก	

Copyright©2006 by Cooperative Auditing Department
กรมตรวจบัญชีสหกรณ์ 12 ถนนกรุงเกษม แขวงวัดสามพระยา เขตพระนคร กรุงเทพฯ 10200

รูปที่ 5 - 18 บันทึกการทำข้อตกลงการใช้โปรแกรม

3. การบันทึกการสาธิตการทำงานของโปรแกรม

เมนูที่ใช้คือ การบันทึกการปฏิบัติงานให้บริการโปรแกรมในส่วนของการสาธิตการทำงาน โดยการระบุวันที่เริ่มต้นและวันที่สิ้นสุด ดังรูปที่ 5 - 19 บันทึกการสาธิตการทำงานของโปรแกรม

ขั้นตอนการสาธิตการทำงานโปรแกรม เงินให้กู้ สกก. ของ สหกรณ์กองทุนสวนยางบางปิดบนร่วมใจ จำกัด		
วันที่เริ่มต้น	1	ตุลาคม 2550
วันที่สิ้นสุด	1	ตุลาคม 2550
หมายเหตุ	เข้ารับการอบรมแล้ว	
<< ย้อนกลับ	บันทึก	ยกเลิก

Copyright©2006 by Cooperative Auditing Department
กรมตรวจบัญชีสหกรณ์ 12 ถนนกรุงเกษม แขวงวัดสามพระยา เขตพระนคร กรุงเทพฯ 10200

รูปที่ 5 -19 บันทึกการสาธิตการทำงานของโปรแกรม

4. การบันทึกการจัดทำแผนการถ่ายโอนข้อมูล

เมนูที่ใช้คือ การบันทึกการปฏิบัติงานให้บริการโปรแกรมในส่วนของการจัดทำแผนการถ่ายโอน โดยการระบุวันที่เริ่มต้นและวันที่สิ้นสุดดังรูปที่ 5 - 20 บันทึกการจัดทำแผนการถ่ายโอนข้อมูล

วันที่เริ่มต้น	1	ตุลาคม	2550
วันที่สิ้นสุด	1	ตุลาคม	2550
หมายเหตุ	แผนการถ่ายโอนข้อมูลเสร็จ		
<< ย้อนกลับ	บันทึก	ยกเลิก	

Copyright©2006 by Cooperative Auditing Department
กรมตรวจบัญชีสหกรณ์ 12 ถนนกรุงเกษม แขวงวัดสามพระยา เขตพระนคร กรุงเทพฯ 10200

รูปที่ 5 - 20 บันทึกการจัดทำแผนการถ่ายโอนข้อมูล

5. การบันทึกการติดตั้งโปรแกรม

เมนูที่ใช้คือ การบันทึกการปฏิบัติงานให้บริการโปรแกรมในส่วนของกรติดตั้งโปรแกรม โดยการระบุวันที่เริ่มต้นและวันที่สิ้นสุดดังรูปที่ 5 - 21 บันทึกการติดตั้งโปรแกรม

ระบบฐานข้อมูลสหกรณ์ที่ใช้เทคโนโลยีการบัญชีสหกรณ์ 2550
กรมตรวจบัญชีสหกรณ์

การบันทึกการปฏิบัติงานให้บริการโปรแกรม คำถาม-คำตอบ รายชื่อสหกรณ์ที่ใช้โปรแกรม โปรแกรมผู้ยื่น รายงาน จัดการระบบ ออกจากระบบ
ผู้ใช้งาน : เสาวนีย์ นันทะสัย

**ขั้นตอนการการติดตั้งโปรแกรมโปรแกรม เงินให้กู้ สกก.
ของ สหกรณ์กองทุนสวนยางบางปิดบนร่วมใจ จำกัด**

วันที่เริ่มต้น	1	ตุลาคม	2550
วันที่สิ้นสุด	1	ตุลาคม	2550
หมายเหตุ	ติดตั้งโปรแกรมเสร็จเรียบร้อยแล้ว ไม่มีปัญหาอะไร		
<< ย้อนกลับ	บันทึก	ยกเลิก	

Copyright©2006 by Cooperative Auditing Department
กรมตรวจบัญชีสหกรณ์ 12 ถนนกรุงเกษม แขวงวัดสามพระยา เขตพระนคร กรุงเทพฯ 10200

Done Local intranet 100%

รูปที่ 5 - 21 บันทึกการติดตั้งโปรแกรม

6. การบันทึกการอบรมการใช้โปรแกรม

เมนูที่ใช้คือ การบันทึกการปฏิบัติงานให้บริการโปรแกรมในส่วนของอบรม โดยการระบุวันที่เริ่มต้นและวันที่สิ้นสุดดังรูปที่ 5 - 22 บันทึกการฝึกอบรม

ระบบฐานข้อมูลสหกรณ์ที่ใช้เทคโนโลยีการบัญชีสหกรณ์ 2550

กรมตรวจบัญชีสหกรณ์

การบันทึกการปฏิบัติงานให้บริการโปรแกรม คำถาม-คำตอบ รายชื่อสหกรณ์ที่ขอใช้โปรแกรม โปรแกรมผู้อื่น รายงาน จัดการระบบ ออกจากระบบ

ผู้ใช้งาน : เสาวนิตย์ นันทะชัย

**ข้อมูลการอบรมโปรแกรม เงินในกู้ สกก.
ของ สหกรณ์กองทุนสวนยางบางปิดบนร่วมใจ จำกัด**

ครั้งที่	1
วันที่อบรม	1 ตุลาคม 2550
จำนวนวันที่ใช้	1 วัน
หมายเหตุ	การติดตั้งและใช้งานโปรแกรม
<< ย้อนกลับ	บันทึก ยกเลิก

Copyright©2006 by Cooperative Auditing Department
กรมตรวจบัญชีสหกรณ์ 12 ถนนกรุงเกษม แขวงวัดสามพระยา เขตพระนคร กรุงเทพฯ 10200

Done Local intranet 100%

รูปที่ 5 - 22 บันทึกการฝึกอบรม

เมื่อบันทึกแล้วจะปรากฏรายละเอียดเกี่ยวกับการดำเนินการทั้งหมดในสภรณนั้น
 ดังรูปที่ 5 - 23 หน้าจอแสดงสถานะการให้บริการโปรแกรม

ระบบฐานข้อมูลสภรณที่ใช้เทคโนโลยีการบัญชีสภรณ 2550
 กรมตรวจบัญชีสหกรณ์

การบันทึกการปฏิบัติงานให้บริการโปรแกรม คำถาม-คำตอบ รายละเอียดสภรณที่ขอใช้โปรแกรม โปรแกรมผู้อื่น รายงาน จัดการระบบ ออกจากระบบ
 ผู้ใช้งาน : จุฑารัตน์ ขอมมดง

ความก้าวหน้าของการบันทึกโปรแกรมของสภรณการเกษตรเมืองชัยภูมิ จำกัด

ย้อนกลับ

โปรแกรม กตส.

ชื่อโปรแกรม	วันที่ทำการดำเนินการ						ขั้นตอนการดำเนินการในปัจจุบัน	ดำเนินการขั้นต้นถัดไป	อบรม (ครั้งล่าสุด)	กำกับกรบันทึกรายการ (ครั้งล่าสุด)	การใช้โปรแกรม ACL (ครั้งล่าสุด)	ยกเลิกขั้นตอนการดำเนินการในปัจจุบัน	ยกเลิกโปรแกรม	ลบโปรแกรมออกจากสภรณ
	กำหนดเป้าหมาย	ประเมินความพร้อม	ทำข้อตกลง	สาริธการทางาน	จัดทำแผนการถ่ายโอนข้อมูล	ติดตั้งโปรแกรม								
ระบบสินค้า	5 ม.ค. 2547	20 ม.ค. 2547	19 ม.ค. 2547	1 ก.พ. 2547 (1 วัน)	1 ก.พ. 2547 (1 วัน)	1 ก.พ. 2547	ยกเลิกการใช้โปรแกรม 1 ก.พ. 2547							

โปรแกรมผู้อื่น

ชื่อโปรแกรม	ผู้พัฒนา	วันที่สำเร็จ	รูปแบบระบบที่ใช้	การใช้โปรแกรม ACL (ครั้งล่าสุด)
ระบบบัญชี (รังสิต)	บริษัท รังสิตคอมพิวเตอร์ จำกัด	26 ส.ค. 2548	Network	
ระบบสมาชิกและหุ้น(รังสิต)	บริษัท รังสิตคอมพิวเตอร์ จำกัด	26 ส.ค. 2548	Network	
ระบบเงินให้กู้(รังสิต)	บริษัท รังสิตคอมพิวเตอร์ จำกัด	26 ส.ค. 2548	Network	
ระบบสินค้า(รังสิต)	บริษัท รังสิตคอมพิวเตอร์ จำกัด	26 ส.ค. 2548	Network	

Copyright©2006 by Cooperative Auditing Department
 กรมตรวจบัญชีสหกรณ์ 12 ถนนกรุงเกษม แขวงวัดสามพระยา เขตพระนคร กรุงเทพฯ 10200

Done Local intranet 100%

รูปที่ 5 - 23 หน้าจอแสดงสถานะการให้บริการโปรแกรม

7. การบันทึกข้อมูลสหกรณ์ที่ใช้โปรแกรมที่พัฒนาโดยผู้อื่น

สหกรณ์ที่ใช้โปรแกรมระบบบัญชีที่พัฒนาโดยผู้อื่น จะไม่มีการบันทึกขั้นตอนการให้บริการมีเพียงการบันทึกข้อมูลเท่านั้น เช่น ชื่อโปรแกรม ชนิดของโปรแกรม ระบบจัดการฐานข้อมูลและระบบปฏิบัติการ เป็นต้น ดังรูปที่ 5 - 24 การบันทึกข้อมูลโปรแกรมผู้อื่น

ป้อนข้อมูลโปรแกรมผู้อื่นที่ใช้ในสหกรณ์	
ชื่อสหกรณ์ที่ใช้โปรแกรม	เลือกสหกรณ์
ชื่อโปรแกรมผู้อื่น	เลือกโปรแกรม <input type="button" value="รายละเอียดโปรแกรม"/> <input type="button" value="เพิ่มโปรแกรมในฐานข้อมูล"/>
รูปแบบระบบที่ใช้ในสหกรณ์	<input checked="" type="radio"/> Network <input type="radio"/> Stand Alone
OS ที่ใช้	<input type="checkbox"/> Windows 95 <input type="checkbox"/> Windows 98 <input type="checkbox"/> Windows 2000 <input type="checkbox"/> Windows me <input type="checkbox"/> Windows NT <input type="checkbox"/> Windows XP <input type="checkbox"/> DOS
วันที่สำรวจข้อมูล	30 กันยายน 2550
ข้อมูลเพิ่มเติม	<input type="text"/>
<input type="button" value="บันทึก"/> <input type="button" value="ยกเลิก"/> <input type="button" value="กลับหน้าหลัก"/>	

Copyright©2006 by Cooperative Auditing Department
กรมตรวจบัญชีสหกรณ์ 12 ถนนกรุงเกษม แขวงวัดสามพระยา เขตพระนคร กรุงเทพฯ 10200

รูปที่ 5 - 24 การบันทึกข้อมูลโปรแกรมผู้อื่น

การปรับปรุงข้อมูลโดยสำนักสำนักงานตรวจบัญชีสหกรณ์ ระดับจังหวัด

เป็นการบันทึกรายการโดย IT Provider ในส่วนที่เป็นขั้นตอนการให้บริการที่รับผิดชอบ

1. กำหนดเป้าหมาย

โดยการใช้เมนูกำหนดเป้าหมาย ระบุวันที่เริ่มต้นและสิ้นสุด ดังรูปที่ 5 - 25 การกำหนดเป้าหมายสหกรณ์ที่จะใช้โปรแกรมระบบบัญชีสหกรณ์

ระบบฐานข้อมูลสหกรณ์ที่ใช้เทคโนโลยีการบัญชีสหกรณ์ 2550
กรมตรวจบัญชีสหกรณ์

สำนักงานตรวจบัญชีสหกรณ์ตราด
กำหนดเป้าหมายสหกรณ์ที่จะใช้โปรแกรมระบบบัญชี

รายชื่อสหกรณ์	สมาชิก และเงิน สอ. v.2	เงินไข ยู่ สอ. v.2	เงินรับ ฝาก สอ. v.2	บัญชี แยก ประเภท สอ. v.2	บัญชี แยก ประเภท สอ.	สมาชิก และหุ้น สกก.	เงิน ไขผู้ สกก.	บัญชี แยก ประเภท สกก.	ระบบ สมาชิก และหุ้น สกก.	ระบบ สมาชิก และหุ้น สกก. v.2
สหกรณ์การเกษตรเมืองตราด จำกัด	<input type="checkbox"/>	<input type="checkbox"/>	<input type="checkbox"/>	<input type="checkbox"/>	<input type="checkbox"/>	<input checked="" type="checkbox"/>	<input checked="" type="checkbox"/>	<input checked="" type="checkbox"/>	<input checked="" type="checkbox"/>	<input type="checkbox"/>
สหกรณ์การเกษตรแหลมงอบ จำกัด	<input type="checkbox"/>	<input type="checkbox"/>	<input type="checkbox"/>	<input type="checkbox"/>	<input type="checkbox"/>	<input checked="" type="checkbox"/>	<input checked="" type="checkbox"/>	<input checked="" type="checkbox"/>	<input checked="" type="checkbox"/>	<input type="checkbox"/>
สหกรณ์การเกษตร กรป.กลาง นทศ.14 ตราด (1) จำกัด	<input type="checkbox"/>	<input type="checkbox"/>	<input type="checkbox"/>	<input type="checkbox"/>	<input type="checkbox"/>	<input checked="" type="checkbox"/>	<input checked="" type="checkbox"/>	<input checked="" type="checkbox"/>	<input checked="" type="checkbox"/>	<input type="checkbox"/>
สหกรณ์ผู้ใช้น้ำเขาส้ม จำกัด	<input type="checkbox"/>	<input type="checkbox"/>	<input type="checkbox"/>	<input type="checkbox"/>	<input type="checkbox"/>	<input type="checkbox"/>	<input type="checkbox"/>	<input type="checkbox"/>	<input type="checkbox"/>	<input type="checkbox"/>
สหกรณ์การเกษตรเขาส้ม จำกัด	<input type="checkbox"/>	<input type="checkbox"/>	<input type="checkbox"/>	<input type="checkbox"/>	<input type="checkbox"/>	<input checked="" type="checkbox"/>	<input checked="" type="checkbox"/>	<input checked="" type="checkbox"/>	<input checked="" type="checkbox"/>	<input type="checkbox"/>
สหกรณ์การเกษตรเกาะช้างใต้ จำกัด	<input type="checkbox"/>	<input type="checkbox"/>	<input type="checkbox"/>	<input type="checkbox"/>	<input type="checkbox"/>	<input type="checkbox"/>	<input type="checkbox"/>	<input type="checkbox"/>	<input type="checkbox"/>	<input type="checkbox"/>
สหกรณ์กองทุนสวนยางบ้านบางปรือ จำกัด	<input type="checkbox"/>	<input type="checkbox"/>	<input type="checkbox"/>	<input type="checkbox"/>	<input type="checkbox"/>	<input type="checkbox"/>	<input type="checkbox"/>	<input type="checkbox"/>	<input type="checkbox"/>	<input type="checkbox"/>
สหกรณ์กองทุนสวนยางหนองโรงพัฒนา จำกัด	<input type="checkbox"/>	<input type="checkbox"/>	<input type="checkbox"/>	<input type="checkbox"/>	<input type="checkbox"/>	<input type="checkbox"/>	<input type="checkbox"/>	<input type="checkbox"/>	<input type="checkbox"/>	<input type="checkbox"/>
สหกรณ์กองทุนสวนยางบ้านท่าโสม จำกัด	<input type="checkbox"/>	<input type="checkbox"/>	<input type="checkbox"/>	<input type="checkbox"/>	<input type="checkbox"/>	<input type="checkbox"/>	<input type="checkbox"/>	<input type="checkbox"/>	<input type="checkbox"/>	<input type="checkbox"/>
สหกรณ์กองทุนสวนยางบ้านสอริก จำกัด	<input type="checkbox"/>	<input type="checkbox"/>	<input type="checkbox"/>	<input type="checkbox"/>	<input type="checkbox"/>	<input type="checkbox"/>	<input type="checkbox"/>	<input type="checkbox"/>	<input type="checkbox"/>	<input type="checkbox"/>
สหกรณ์กองทุนสวนยางบางปิดบรรมใจ จำกัด	<input type="checkbox"/>	<input type="checkbox"/>	<input type="checkbox"/>	<input type="checkbox"/>	<input type="checkbox"/>	<input checked="" type="checkbox"/>	<input checked="" type="checkbox"/>	<input checked="" type="checkbox"/>	<input checked="" type="checkbox"/>	<input type="checkbox"/>
สหกรณ์กองทุนสวนยางตรอกมะนาวพัฒนา จำกัด	<input type="checkbox"/>	<input type="checkbox"/>	<input type="checkbox"/>	<input type="checkbox"/>	<input type="checkbox"/>	<input type="checkbox"/>	<input type="checkbox"/>	<input type="checkbox"/>	<input type="checkbox"/>	<input type="checkbox"/>

รูปที่ 5 - 25 การกำหนดเป้าหมายสหกรณ์ที่จะใช้โปรแกรมระบบบัญชีสหกรณ์

2. บันทึกความก้าวหน้าในการบันทึกข้อมูลของสหกรณ์

โดยการใช้เมนูการบันทึกการปฏิบัติงาน ระบุวันที่เริ่มต้นทำงานของสหกรณ์ ดังนี้

2.1 การบันทึกยกยอด ระบุวันที่เริ่มต้นบันทึกยกยอดดังรูปที่ 5 - 26 วันที่เริ่มบันทึกยกยอด

ระบบฐานข้อมูลสหกรณ์ที่ใช้เทคโนโลยีการบัญชีสหกรณ์ 2550
กรมตรวจบัญชีสหกรณ์

กำหนดเป้าหมาย | การบันทึกการปฏิบัติงาน | รายงาน | รายชื่อสหกรณ์เพื่อใช้โปรแกรม | โปรแกรมผู้อื่น | คำถาม-คำตอบ | จัดการระบบ | ออกจากระบบ

ผู้ใช้งาน : นางสิริรัตน์ โกกุลมณี

**ความก้าวหน้าของการบันทึกข้อมูลโปรแกรม เงินในบัญชี สกก.
ของ สหกรณ์กองทุนสวนยางบางปิดบนร่วมใจ จำกัด**

ความก้าวหน้า	<input checked="" type="radio"/> บันทึกยกยอด <input type="radio"/> บันทึกย้อนหลัง <input type="radio"/> บันทึกปัจจุบัน
วันที่เริ่มต้น	1 ตุลาคม 2550
หมายเหตุ	ยกยอดเสร็จแล้ว
<< ย้อนกลับ	<input type="button" value="บันทึก"/> <input type="button" value="ยกเลิก"/>

Copyright©2006 by Cooperative Auditing Department
กรมตรวจบัญชีสหกรณ์ 12 ถนนกรุงเกษม แขวงวัดสามพระยา เขตพระนคร กรุงเทพฯ 10200

Done Local intranet 100%

รูปที่ 5 - 26 บันทึกวันที่เริ่มบันทึกยกยอด

2.2 การบันทึกย้อนหลัง ระบุวันที่เริ่มต้นบันทึกรายการย้อนหลังดังรูปที่ 5 - 27 บันทึกวันที่เริ่มบันทึกรายการย้อนหลัง

File Edit View Favorites Tools Help
Search web Blog It Maps Favorites Spaces Page Tools

Cooperative Auditing Department

ระบบฐานข้อมูลสหกรณ์ที่ใช้เทคโนโลยีการบัญชีสหกรณ์ 2550
กรมตรวจบัญชีสหกรณ์

คำทวนเดบิตหมาย การบันทึกการปฏิบัติงาน รายงาน รายชื่อสหกรณ์ที่ขอใช้โปรแกรม โปรแกรมผู้อื่น คำถาม-คำตอบ จัดการระบบ ออกจากระบบ
ผู้ใช้งาน : มาลีรัตน์ โกลดมวิทย์

**ความก้าวหน้าของการบันทึกข้อมูลโปรแกรม เงินในบัญชี สก.
ของ สหกรณ์กองทุนสวนยางบางปิดบนร่วมใจ จำกัด**

ความก้าวหน้า	<input type="radio"/> บันทึกยกยอด <input checked="" type="radio"/> บันทึกย้อนหลัง <input type="radio"/> บันทึกปัจจุบัน
วันที่เริ่มต้น	24 ตุลาคม 2550
หมายเหตุ	บันทึกย้อนหลังเสร็จแล้ว
<< ย้อนกลับ	บันทึก ยกเลิก

Copyright©2006 by Cooperative Auditing Department
กรมตรวจบัญชีสหกรณ์ 12 ถนนกรุงเกษม แขวงวัดสามพระยา เขตพระนคร กรุงเทพฯ 10200
Local intranet 100%

รูปที่ 5 - 27 บันทึกวันที่เริ่มบันทึกรายการย้อนหลัง

2.3 การบันทึกรายการเป็นปัจจุบัน ระบุวันที่เริ่มต้นบันทึกรายการเป็นปัจจุบัน ดังรูปที่ 5 - 28 วันที่เริ่มบันทึกรายการเป็นปัจจุบัน

Cooperative Auditing Department

ระบบฐานข้อมูลสหกรณ์ที่ใช้เทคโนโลยีการบัญชีสหกรณ์ 2550
กรมตรวจบัญชีสหกรณ์

กำหนดเป้าหมาย | การบันทึกการปฏิบัติงาน | รายงาน | รายชื่อสหกรณ์ที่ใช้โปรแกรม | โปรแกรมคู่อื่น | คำถาม-คำตอบ | จัดการระบบ | ออกจากระบบ

ผู้ใช้งาน : มาลีรัตน์ โกกุลบริษัต์

**ความก้าวหน้าของการบันทึกข้อมูลโปรแกรม เงินให้กู้ สกก.
ของ สหกรณ์กองทุนสวนยางบางปิดบนร่วมใจ จำกัด**

ความก้าวหน้า	<input type="radio"/> บันทึกยกยอด <input type="radio"/> บันทึกย้อนหลัง <input checked="" type="radio"/> บันทึกปัจจุบัน
วันที่เริ่มต้น	14 พฤษภาคม 2550
หมายเหตุ	บันทึกเป็นปัจจุบันแล้ว
<< ย้อนกลับ	<input type="button" value="บันทึก"/> <input type="button" value="ยกเลิก"/>

Copyright©2006 by Cooperative Auditing Department
กรมตรวจบัญชีสหกรณ์ 12 ถนนกรุงเกษม แขวงวัดสามพระยา เขตพระนคร กรุงเทพฯ 10200

Done Local intranet 100%

รูปที่ 5 - 28 วันที่เริ่มบันทึกรายการเป็นปัจจุบัน

3. บันทึกการปฏิบัติงานของ IT Provider

3.1 บันทึกการเข้าไปกำกับดูแลสหกรณ์ เป็นการบันทึกข้อมูลการปฏิบัติงานของ IT Provider ในการเข้าไปกำกับดูแลการใช้โปรแกรมแก่สหกรณ์ เพื่อเก็บประวัติข้อมูลการให้บริการในแต่ละสหกรณ์และเป็นการบันทึกผลงานของผู้ปฏิบัติงานด้วย ดังรูปที่ 5 - 29 บันทึกวันที่กำกับกับการบันทึกรายการ

ครั้งที่	วันที่	จำนวนวันที่ใช้	แก้ไข	ลบ
4.	16 ก.พ. 2551	1		
3.	18 ม.ค. 2551	1		
2.	21 ธ.ค. 2550	1		
1.	14 พ.ย. 2550	1		

ครั้งที่	5
วันที่เริ่ม	14 พฤศจิกายน 2550
จำนวนวันที่ใช้	วัน
ความก้าวหน้า	<input type="radio"/> บันทึกยกยอด <input type="radio"/> บันทึกย้อนหลัง <input checked="" type="radio"/> บันทึกปัจจุบัน
หมายเหตุ	
<< ย้อนกลับ	<input type="button" value="บันทึก"/> <input type="button" value="ยกเลิก"/>

Copyright©2006 by Cooperative Auditing Department
กรมตรวจบัญชีสหกรณ์ 12 ถนนกรุงเกษม แขวงวัดสามพระยา เขตพระนคร กรุงเทพฯ 10200

รูปที่ 5 - 29 บันทึกวันที่กำกับกับการบันทึกรายการ

3.2 บันทึกการใช้โปรแกรม ACL ช่วยตรวจบัญชี เป็นการเก็บข้อมูลเพื่อที่จะติดตามผลของการลงทุนในด้านการพัฒนาเทคนิคการใช้คอมพิวเตอร์ช่วยในการตรวจสอบบัญชี จึงกำหนดให้ผู้ที่ปฏิบัติการทำงานบันทึกวันที่ปฏิบัติการใช้โปรแกรม ACL ทั้งนี้ เพื่อประเมินผลงานของข้าราชการรายคน ดังรูปที่ 5 - 30 บันทึกวันที่ปฏิบัติการใช้โปรแกรม ACL

การใชโปรแกรม ACL ช่วยตรวจสอบระบบเงินให้กู้ สกก.
 สหกรณ์กองทุนสวนยางบางปืดบรรมใจ จำกัด

ครั้งที่	1				
วันที่เริ่ม	16 พฤศจิกายน 2550				
จำนวนวันที่ใช้	1 วัน				
ผู้ปฏิบัติงาน	เลือกผู้ปฏิบัติงาน				
	<table border="1"> <thead> <tr> <th>ชื่อ-นามสกุล</th> <th>ลบ</th> </tr> </thead> <tbody> <tr> <td>มาลีรัตน์ โกศลมวิทย์</td> <td></td> </tr> </tbody> </table>	ชื่อ-นามสกุล	ลบ	มาลีรัตน์ โกศลมวิทย์	
ชื่อ-นามสกุล	ลบ				
มาลีรัตน์ โกศลมวิทย์					
หมายเหตุ					
<input type="button" value="ย้อนกลับ"/> <input type="button" value="บันทึก"/> <input type="button" value="ยกเลิก"/>					

Copyright©2006 by Cooperative Auditing Department
 กรมตรวจบัญชีสหกรณ์ 12 ถนนกรุงเกษม แขวงวัดสามพระยา เขตพระนคร กรุงเทพฯ 10200

รูปที่ 5 - 30 บันทึกวันที่ปฏิบัติการใช้โปรแกรม ACL

4. รายงาน

4.1 รายงานสหกรณ์ที่ใช้โปรแกรมที่พัฒนาโดยกรมตรวจบัญชีสหกรณ์

รายงานในหมวดนี้ใช้ในการติดตามผลการให้บริการโปรแกรมระบบบัญชีที่พัฒนาโดยกรมตรวจบัญชีสหกรณ์ จึงเน้นการนำเสนอข้อมูลในรายละเอียด ดังตัวอย่างต่อไปนี้

รายงานจำนวนสหกรณ์ที่ใช้โปรแกรมระบบบัญชีแยกประเภทแยกตามสถานะ รายงานนี้สำหรับติดตามความก้าวหน้าในการให้บริการโปรแกรมระบบบัญชีแยกประเภทการแยกตามสถานะเพื่อได้ทราบว่าขั้นตอนงานอยู่ในขั้นใดมากที่สุด การแก้ไขปัญหาจำเป็นต้องใช้ข้อมูลสถานะ ซึ่งรายงานดังกล่าวนี้สามารถเรียกดูได้ถึงระดับรายสหกรณ์ ดังปรากฏในรูปที่ 5 - 31 รายงานสรุปจำนวนสหกรณ์ที่ใช้ระบบบัญชีแยกประเภทแยกตามสถานะ

หน่วยงาน	สห.1	สห.2	สห.3	สห.4	สห.5	สห.6	สห.7	สห.8	สห.9	สห.10	รวม	%
จำนวนสหกรณ์ที่ใช้โปรแกรมทั้งสิ้น	150	130	197	231	107	246	172	244	199	160	1836	100.00
กำหนดเป้าหมาย	0	0	1	1	0	0	0	0	0	7	9	0.49
ประเมินความพร้อม	0	0	0	0	0	0	0	0	0	0	-	0.00
ทำข้อตกลง	0	0	0	0	0	0	0	0	0	0	-	0.00
ส่งเอกสารทำงาน	0	0	0	0	0	0	0	0	0	0	-	0.00
จัดทำแผนการถ่ายโอนข้อมูล	0	0	0	1	1	0	0	0	5	0	7	0.38
การติดตั้งโปรแกรม	7	0	1	0	22	9	1	7	1	25	73	3.98
บันทึกยอดยอด	11	3	24	15	26	15	35	7	30	30	196	10.68
บันทึกยอดหนี้	16	4	26	10	5	29	57	33	43	32	255	13.89
บันทึกยอดเงิน	116	123	145	204	53	193	79	197	120	66	1296	70.59

รูปที่ 5 - 31 รายงานสรุปจำนวนสหกรณ์ที่ใช้ระบบบัญชีแยกประเภทแยกตามสถานะ

4.2 รายงานสหกรณ์ที่ใช้โปรแกรมที่พัฒนาโดยผู้อื่น

รายงานในหมวดนี้ เป็นการแสดงข้อมูลของสหกรณ์ที่ใช้โปรแกรมระบบบัญชีที่พัฒนาโดยผู้อื่น ซึ่งสามารถดูข้อมูลได้ในจำนวนสรุปตามชื่อผู้พัฒนาและตามหน่วยงานของกรมตรวจบัญชีสหกรณ์ รายงานนี้สามารถเรียกดูได้ถึงระดับรายสหกรณ์ ดังรูปที่ 5 - 32 รายงานสรุปจำนวนสหกรณ์ที่ใช้โปรแกรมที่พัฒนาโดยผู้อื่น

กรมตรวจบัญชีสหกรณ์
รายงานสหกรณ์ที่ใช้โปรแกรมที่พัฒนาโดยผู้อื่น
ณ วันที่ 30 กันยายน 2550

ชื่อโปรแกรม	สดท.1	สดท.2	สดท.3	สดท.4	สดท.5	สดท.6	สดท.7	สดท.8	สดท.9	สดท.10	รวม
• Auto Fight	0	0	0	0	0	0	0	1	0	1	2
• co_op	0	0	0	0	1	0	0	0	0	0	1
• Foxpro(น.รังสิต)	1	0	0	0	0	0	0	0	0	0	1
• MAC 4 Professional	1	0	0	0	0	0	0	0	0	0	1
• MAC 4 Professional(สมาชิก)	1	0	0	0	0	0	0	0	0	0	1
• member NSX	0	1	0	0	0	0	0	0	0	0	1
• Product NSX	0	1	0	0	0	0	0	0	0	0	1
• SAVCO	0	0	0	0	0	0	0	0	0	1	1
• soat	0	0	0	0	0	0	0	2	0	0	2
• Visual Basic.net	1	0	0	0	0	0	0	0	0	0	1
• Visual Basic.net(เงินกู้)	1	0	0	0	0	0	0	0	0	0	1
• Visual Basic.net(เงินรับฝาก)	1	0	0	0	0	0	0	0	0	0	1
• ขอบบริษัท soat	0	0	0	0	0	0	0	1	0	0	1
• ข้าราชการสหกรณ์	0	0	0	0	0	0	0	0	0	2	2
• คู่มือประเด็น	0	0	0	0	0	1	0	0	0	0	1
• คู่มือประเด็น (เงินให้กู้)	0	0	0	0	0	1	0	0	0	0	1
• เงินรับฝาก	1	0	0	0	0	0	0	0	0	0	1
• เงินรับฝาก (รังสิต)	1	0	1	0	0	0	0	0	0	0	2

รูปที่ 5 - 32 รายงานสรุปจำนวนสหกรณ์ที่ใช้โปรแกรมที่พัฒนาโดยผู้อื่น

4.3 รายงานผลการส่งเสริมการใช้ Accounting Software

เป็นรายงานที่แสดงผลงานการให้บริการโปรแกรมระบบบัญชีสหกรณ์โดยสรุปเป็นจำนวนสหกรณ์ในแต่ละพื้นที่ ดังตัวอย่างต่อไปนี้

4.3.1 รายงานผลการส่งเสริมการใช้ Accounting Software

เป็นรายงานสรุปจำนวนสหกรณ์ที่ใช้โปรแกรมระบบบัญชีสหกรณ์ทั้งที่พัฒนาโดยกรมตรวจบัญชีสหกรณ์และผู้อื่น โดยการแสดงเป็นอัตราร้อยละของสหกรณ์ที่มีอยู่ในทะเบียนสหกรณ์ทั้งหมด รายงานนี้ใช้สำหรับการติดตามผลการส่งเสริมให้สหกรณ์ใช้เทคโนโลยีในการประมวลผลข้อมูล รายงานสามารถเรียกดูได้ถึงรายสหกรณ์ ดังรูปที่ 5 - 33 รายงานสรุปผลการส่งเสริมการใช้ Accounting Software รูปที่ 5 - 34 รายงานสรุปผลการส่งเสริมการใช้ Accounting Software ระดับภาค และรูปที่ 5 - 35 รายงานจำนวนสหกรณ์ที่ใช้ Accounting Software รายสหกรณ์

ระบบฐานข้อมูลสหกรณ์ที่ใช้เทคโนโลยีการบัญชีสหกรณ์ 2550
กรมตรวจบัญชีสหกรณ์

ข้อมูลโปรแกรม ข้อมูลหลัก รายงาน ผู้ปฏิบัติงานและผู้ใช้ของระบบ จัดการระบบ ออกจากระบบ

ผู้ใช้งาน : รัชพันธ์ ปลอดภัย

กรมตรวจบัญชีสหกรณ์
รายงานผลการส่งเสริมการใช้ Accounting Software
ณ วันที่ 30 กันยายน 2550

Export to Excel

หมายเลข	สหกรณ์ออมทรัพย์						สหกรณ์ประเภทการเกษตร / ประมง / วัฒนธรรม / บริการ / เติบโตยั่งยืน						กลุ่มเกษตรกร								
	จำนวนตามทะเบียน (ดำเนินธุรกิจ)		กคส.		ผู้อื่น		จำนวนตามทะเบียน (ดำเนินธุรกิจ)		กคส.		ผู้อื่น		จำนวนตามทะเบียน (ดำเนินธุรกิจ)		กคส.		ผู้อื่น				
	จำนวน	%	จำนวน	%	จำนวน	%	จำนวน	%	จำนวน	%	จำนวน	%	จำนวน	%	จำนวน	%	จำนวน	%			
สดท. 1	167	93	56	50	30	131	78	463	154	33	80	17	196	42	382	1	0	0	0	1	0
สดท. 2	191	113	59	38	20	148	77	363	143	39	53	15	173	48	198	1	1	1	1	1	1
สดท. 3	54	14	26	22	41	36	67	514	181	35	61	12	214	42	371	17	5	0	0	17	5
สดท. 4	51	27	53	18	35	45	88	487	229	47	50	10	258	53	423	2	0	0	0	2	0
สดท. 5	77	40	52	28	36	67	87	479	125	26	47	10	148	31	348	2	1	0	0	2	1
สดท. 6	86	36	42	34	40	70	81	544	243	45	97	18	303	56	543	7	1	0	0	7	1
สดท. 7	66	34	52	20	30	52	79	496	212	43	66	13	239	48	473	0	0	0	0	0	0
สดท. 8	63	28	44	31	49	59	94	464	239	52	59	13	280	60	181	7	4	0	0	7	4
สดท. 9	73	26	36	32	44	57	78	478	198	41	60	13	223	47	79	1	1	1	1	1	1
สดท. 10	373	145	39	154	41	282	76	424	160	38	73	17	213	50	143	4	3	0	0	4	3
รวม	1,201	556	46	427	36	947	79	4,712	1,884	40	646	14	2,247	48	3,141	42	1	2	0	42	1

Copyright © 2006 by Cooperative Auditing Department
กรมตรวจบัญชีสหกรณ์ 12 ถนนพหลโยธิน แขวงวิเศษสุริยวงษ์ เขตพระนคร กรุงเทพมหานคร 10200

Local intranet 100%

รูปที่ 5 - 33 รายงานสรุปผลการส่งเสริมการใช้ Accounting Software

ระบบฐานข้อมูลสหกรณ์ที่ใช้เทคโนโลยีการบัญชีสหกรณ์ 2550
กรมตรวจบัญชีสหกรณ์

ผู้ใช้งาน : รังทิพย์ ปลอดภัย

กรมตรวจบัญชีสหกรณ์ รายงานผลการส่งเสริมการใช้ Accounting Software ณ วันที่ 30 กันยายน 2550

Export to Excel | อีเมลกลับ

หน่วยงาน	สหกรณ์ออมทรัพย์						สหกรณ์ประเภทการเกษตร / ประมง / วนคม / ร้านค้า / บริการ / เติร์ดผู้ถือหุ้น						กลุ่มเกษตรกร								
	จำนวนตามทะเบียน (ค่าเงินสุรกี)		กคส.		ผู้อื่น		จำนวนตามทะเบียน (ค่าเงินสุรกี)		กคส.		ผู้อื่น		จำนวนตามทะเบียน (ค่าเงินสุรกี)		กคส.		ผู้อื่น				
	จำนวน	%	จำนวน	%	จำนวน	%	จำนวน	%	จำนวน	%	จำนวน	%	จำนวน	%	จำนวน	%	จำนวน	%			
สุโขทัย	3	0	0	3	100	3	100	46	11	24	10	22	21	46	39	0	0	0	0	0	0
ชัยนาท	4	1	25	2	50	3	75	35	10	29	6	17	10	29	26	0	0	0	0	0	0
สุพรรณบุรี	7	5	71	1	14	6	86	52	23	44	8	15	23	44	20	0	0	0	0	0	0
กาญจนบุรี	16	7	44	2	13	9	56	65	18	28	7	11	21	32	24	0	0	0	0	0	0
นนทบุรี	24	11	46	11	46	19	79	28	5	18	7	25	12	43	12	0	0	0	0	0	0
พระนครศรีอยุธยา	10	5	50	5	50	9	90	44	17	39	12	27	27	61	45	0	0	0	0	0	0
สิงห์บุรี	6	3	50	1	17	4	67	27	4	15	4	15	7	26	41	0	0	0	0	0	0
สทิงบุรี	18	10	56	4	22	13	72	55	22	40	6	11	24	44	96	1	1	0	0	1	1
ปทุมธานี	52	36	69	13	25	43	83	41	15	37	4	10	16	39	9	0	0	0	0	0	0
อ่างทอง	6	3	50	1	17	4	67	15	7	47	6	40	9	60	20	0	0	0	0	0	0
สระบุรี	21	12	57	7	33	18	86	55	22	40	10	18	26	47	50	0	0	0	0	0	0
รวม	167	93	56	50	30	131	78	463	154	33	80	17	196	42	382	1	0	0	0	1	0

Copyright © 2006 by Cooperative Auditing Department
กรมตรวจบัญชีสหกรณ์ 12 ถนนกรุงเกษม แขวงวัดสามพระยา เขตพระนคร กรุงเทพฯ 10200

Local intranet | 100%

รูปที่ 5 - 34 รายงานสรุปผลการส่งเสริมการใช้ Accounting Software ระดับภาค

ระบบฐานข้อมูลสหกรณ์ที่ใช้เทคโนโลยีการบัญชีสหกรณ์ 2550
กรมตรวจบัญชีสหกรณ์

ผู้ใช้งาน : รังทิพย์ ปลอดภัย

กรมตรวจบัญชีสหกรณ์ รายงานจำนวนสหกรณ์ที่ใช้เทคโนโลยีทางการบัญชี ณ วันที่ 30 กันยายน 2550

Export to Excel | อีเมลกลับ

ลำดับที่	ชื่อสหกรณ์	ประเภทสหกรณ์	ชื่อโปรแกรมที่ใช้	
			กคส.	ผู้อื่น
1	สหกรณ์การเกษตรอดุลย์ จำกัด	สหกรณ์การเกษตร	<ul style="list-style-type: none"> สมาชิกและหุ้น สกค. เงินให้กู้ สกค. บัญชีแยกประเภท สกค. ระบบสินค้า 	
2	สหกรณ์การเกษตรห้วยหิน จำกัด	สหกรณ์การเกษตร		<ul style="list-style-type: none"> ระบบสมาชิกและหุ้น(จีเอสดี) ระบบเงินรับฝาก ระบบเงินให้กู้(จีเอสดี)
3	สหกรณ์การเกษตรวังน้ำโจ้ จำกัด	สหกรณ์การเกษตร		<ul style="list-style-type: none"> ระบบบัญชี (จีเอสดี) ระบบสมาชิกและหุ้น(จีเอสดี) ระบบเงินรับฝาก ระบบเงินให้กู้(จีเอสดี)
4	สหกรณ์การเกษตรผู้ปลูกสับปะรดในเขตปทุมธานีสุโขทัย จำกัด	สหกรณ์การเกษตร	<ul style="list-style-type: none"> บัญชีแยกประเภท สกค. 	
5	สหกรณ์การเกษตรลำนานสัก จำกัด	สหกรณ์การเกษตร		<ul style="list-style-type: none"> ระบบบัญชีแยกประเภท(สวีเดน) ระบบสมาชิกและหุ้น (สวีเดน) ระบบเงินรับฝาก(สวีเดน) ระบบเงินให้กู้(สวีเดน) ระบบสินค้า สวีเดน
6	สหกรณ์การเกษตรศกนิตตวงอ่างทอง จำกัด	สหกรณ์การเกษตร	<ul style="list-style-type: none"> สมาชิกและหุ้น สกค. เงินให้กู้ สกค. บัญชีแยกประเภท สกค. ระบบสินค้า 	
7	สหกรณ์การเกษตรศกนิตตวงอ่างทอง จำกัด	สหกรณ์การเกษตร	<ul style="list-style-type: none"> สมาชิกและหุ้น สกค. เงินให้กู้ สกค. บัญชีแยกประเภท สกค. ระบบสินค้า 	
8	สหกรณ์การเกษตรศกนิตตวงอ่างทอง จำกัด	สหกรณ์การเกษตร	<ul style="list-style-type: none"> สมาชิกและหุ้น สกค. เงินให้กู้ สกค. บัญชีแยกประเภท สกค. ระบบสินค้า 	
9	สหกรณ์การเกษตรสว่างอารมณ์ จำกัด	สหกรณ์การเกษตร		<ul style="list-style-type: none"> ระบบบัญชีแยกประเภท(สวีเดน)

Done | Local intranet | 100%

รูปที่ 5 - 35 รายงานจำนวนสหกรณ์ที่ใช้ Accounting Software รายสหกรณ์

4.3.2 รายงานจำนวนสหกรณ์ ที่ใช้เทคโนโลยีทางการบัญชี จำแนกตามประเภทสหกรณ์ เป็นการแสดงจำนวนสหกรณ์ที่ใช้เทคโนโลยีการบัญชีในภาพรวม โดยแยกตามประเภทสหกรณ์ดังรูปที่ 5 - 36 รายงานสรุปสหกรณ์ที่ใช้เทคโนโลยีทางการบัญชีจำแนกตามประเภทสหกรณ์

ระบบฐานข้อมูลสหกรณ์ที่ใช้เทคโนโลยีการบัญชีสหกรณ์ 2550
กรมตรวจบัญชีสหกรณ์

ข้อมูลโปรแกรม ข้อมูลหลัก รายงาน ผู้ปฏิบัติงานและผู้ใช้ระบบ จัดการระบบ ออกจากระบบ

ผู้ใช้งาน : รัชชพัทธ์ ปลอดภัย

กรมตรวจบัญชีสหกรณ์
รายงานจำนวนสหกรณ์ที่ใช้เทคโนโลยีทางการบัญชีจำแนกตามประเภทสหกรณ์
ณ วันที่ 30 กันยายน 2550

Export to Excel

หน่วยงาน	ออมทรัพย์			การเกษตร			ประมง			นิตย			ร้านค้า			บริการ			เดรดอเนชั่น			กลุ่มเกษตรกร		
	จำนวนตามทะเบียน (ดำเนินงานเสร็จ)	กตส.	ผู้อื่น	จำนวนตามทะเบียน (ดำเนินงานเสร็จ)	กตส.	ผู้อื่น	จำนวนตามทะเบียน (ดำเนินงานเสร็จ)	กตส.	ผู้อื่น	จำนวนตามทะเบียน (ดำเนินงานเสร็จ)	กตส.	ผู้อื่น	จำนวนตามทะเบียน (ดำเนินงานเสร็จ)	กตส.	ผู้อื่น	จำนวนตามทะเบียน (ดำเนินงานเสร็จ)	กตส.	ผู้อื่น	จำนวนตามทะเบียน (ดำเนินงานเสร็จ)	กตส.	ผู้อื่น	จำนวนตามทะเบียน (ดำเนินงานเสร็จ)	กตส.	ผู้อื่น
สห. 1	167	93	50	301	117	73	5	0	0	15	10	3	29	10	2	91	18	0	22	3	2	382	1	0
สห. 2	191	113	38	198	89	29	15	3	1	14	10	5	29	10	5	56	16	2	51	19	11	198	1	1
สห. 3	54	14	22	447	156	56	5	3	0	4	4	0	10	4	2	29	8	1	19	7	2	371	17	0
สห. 4	51	27	18	391	202	45	8	1	0	4	3	0	4	3	0	40	17	0	40	6	5	423	2	0
สห. 5	77	40	28	386	99	40	4	0	0	2	2	2	19	2	1	36	8	0	32	8	4	348	2	0
สห. 6	86	36	34	430	205	79	3	0	0	18	6	9	21	6	1	56	18	2	16	7	6	543	7	0
สห. 7	66	34	20	333	138	44	2	1	0	8	8	3	14	8	2	55	12	1	84	49	16	473	0	0
สห. 8	63	28	31	356	190	41	7	4	1	15	7	6	20	7	4	38	21	1	28	11	6	181	7	0
สห. 9	73	26	32	396	175	55	3	1	0	3	1	0	18	1	1	44	9	2	14	3	2	79	1	1
สห. 10	373	145	154	145	68	15	12	6	2	6	4	0	46	4	6	130	47	7	85	18	43	143	4	0
รวม	1,201	556	427	3,383	1,439	477	64	19	4	89	55	28	210	55	24	575	174	16	391	131	97	3,141	42	2

Copyright © 2006 by Cooperative Auditing Department
กรมตรวจบัญชีสหกรณ์ 12 ถนนกลุ่มเกษม แขวงวัดสามพระยา เขตพระนคร กรุงเทพฯ 10200

Done Local intranet 100%

รูปที่ 5 - 36 รายงานสรุปสหกรณ์ที่ใช้เทคโนโลยีทางการบัญชีจำแนกตามประเภทสหกรณ์

4.3.3 รายงานจำนวนสหกรณ์และกลุ่มเกษตรกรที่ใช้โปรแกรมของกรมตรวจสอบบัญชีสหกรณ์และใช้โปรแกรมผู้อื่น ปรากฏรายละเอียด ดังรูปที่ 5 - 37 รายงานสรุปจำนวนสหกรณ์และกลุ่มเกษตรกรที่ใช้โปรแกรมระบบบัญชีสหกรณ์ ถึง รูปที่ 5 - 38 รายงานจำนวนสหกรณ์และกลุ่มเกษตรกรที่ใช้โปรแกรมของกรมตรวจสอบบัญชีสหกรณ์และใช้โปรแกรมผู้อื่น

ระบบฐานข้อมูลสหกรณ์ที่ใช้เทคโนโลยีการบัญชีสหกรณ์ 2550
กรมตรวจบัญชีสหกรณ์

ผู้ใช้งาน : จิรพันธ์ ปลอดภัย

กรมตรวจบัญชีสหกรณ์
รายงานจำนวนสหกรณ์และกลุ่มเกษตรกรที่ใช้โปรแกรมของกรมตรวจสอบบัญชีสหกรณ์และใช้โปรแกรมผู้อื่น
ณ วันที่ 30 กันยายน 2550

หน่วยงาน	จำนวนตามทะเบียน (สำเนียงสุจริต)	ใช้โปรแกรม กอ.ส.	ใช้โปรแกรมผู้อื่น	รวมจำนวนสหกรณ์ที่ใช้เทคโนโลยีทางการบัญชี
สคท. 1	1,012	248	130	328
สคท. 2	752	257	92	322
สคท. 3	939	212	83	267
สคท. 4	961	258	68	305
สคท. 5	904	167	75	217
สคท. 6	1,173	286	131	380
สคท. 7	1,035	246	86	291
สคท. 8	708	274	90	346
สคท. 9	630	225	93	281
สคท. 10	940	309	227	499
รวม	9,054	2,482	1,075	3,236

Copyright©2006 by Cooperative Auditing Department

รูปที่ 5 - 37 รายงานสรุปจำนวนสหกรณ์และกลุ่มเกษตรกรที่ใช้โปรแกรมระบบบัญชีสหกรณ์

ระบบฐานข้อมูลสหกรณ์ที่ใช้เทคโนโลยีการบัญชีสหกรณ์ 2550
กรมตรวจบัญชีสหกรณ์

ผู้ใช้งาน : จิรพันธ์ ปลอดภัย

กรมตรวจบัญชีสหกรณ์
รายงานจำนวนสหกรณ์และกลุ่มเกษตรกรที่ใช้โปรแกรมของกรมตรวจสอบบัญชีสหกรณ์และใช้โปรแกรมผู้อื่น
ณ วันที่ 30 กันยายน 2550

หน่วยงาน	จำนวนตามทะเบียน (สำเนียงสุจริต)	ใช้โปรแกรม กอ.ส.	ใช้โปรแกรมผู้อื่น	รวมจำนวนสหกรณ์ที่ใช้เทคโนโลยีทางการบัญชี
สุโขทัย	88	11	13	24
ชัยนาท	65	11	8	13
สุพรรณบุรี	79	28	9	29
กาญจนบุรี	105	25	9	30
นนทบุรี	64	16	18	31
พระนครศรีอยุธยา	99	22	17	36
สิงห์บุรี	74	7	5	11
ลพบุรี	169	33	10	38
ปทุมธานี	102	51	17	59
อ่างทอง	41	10	7	13
สระบุรี	126	34	17	44
รวม	1,012	248	130	328

Copyright©2006 by Cooperative Auditing Department

รูปที่ 5 - 38 รายงานจำนวนสหกรณ์และกลุ่มเกษตรกรที่ใช้โปรแกรมของกรมตรวจบัญชีสหกรณ์และใช้โปรแกรมผู้อื่น

4.3.4 รายงานจำนวนสหกรณ์ที่ใช้โปรแกรมของกรมตรวจสอบบัญชี สหกรณ์และใช้โปรแกรมผู้อื่น แบ่งตามเขตตรวจราชการกระทรวงเกษตรและสหกรณ์ ปรากฏ รายละเอียด ดังรูปที่ 5 - 39 รายงานจำนวนสหกรณ์และกลุ่มเกษตรกรที่ใช้โปรแกรมระบบบัญชี จำแนกตามเขตตรวจราชการ

รูปที่ 5 - 39 รายงานจำนวนสหกรณ์และกลุ่มเกษตรกรที่ใช้โปรแกรมระบบบัญชี จำแนกตามเขตตรวจราชการ

4.4 รายงานตัวชี้วัดปี 2550

ในปีงบประมาณ พ.ศ. 2550 กรมตรวจบัญชีสหกรณ์กำหนดให้งานให้บริการโปรแกรมระบบบัญชี เป็นตัวชี้วัดของหน่วยงาน 2 ตัวด้วยกัน คือ

4.4.1 ตัวชี้วัดที่ 4 : ร้อยละของสหกรณ์ภาคเกษตร/ร้านค้า/บริการ/เครดิตยูเนียนตามเป้าหมายที่ใช้โปรแกรมระบบบัญชีคอมพิวเตอร์ที่พัฒนาโดยกรมตรวจบัญชีสหกรณ์

เป็นตัวชี้วัดเชิงปริมาณที่นับจากจำนวนสหกรณ์ที่ใช้โปรแกรมระบบบัญชีที่พัฒนาโดยกรมตรวจบัญชีสหกรณ์ ซึ่งกำหนดค่าเป้าหมายเอาไว้ที่ร้อยละ 40 ของสหกรณ์เป้าหมาย รายงานนี้จึงเป็นทั้งเครื่องมือของผู้บริหารทุกระดับในการติดตามการปฏิบัติงานตามตัวชี้วัด และใช้เป็นหลักฐานแสดงผลงานต่อสำนักงานคณะกรรมการพัฒนาระบบราชการ (ก.พ.ร.) รายงานนี้สามารถเรียกดูได้ถึงระดับรายจังหวัดและรายสหกรณ์ ดังรูปที่ 5 - 40 รายงานสรุปผลการให้บริการโปรแกรมระบบบัญชีสหกรณ์ตามตัวชี้วัดที่ 4 ระดับกรม ถึง รูปที่ 5 - 41 รายงานสรุปผลการให้บริการโปรแกรมระบบบัญชีสหกรณ์ตามตัวชี้วัดที่ 4 ระดับภาค

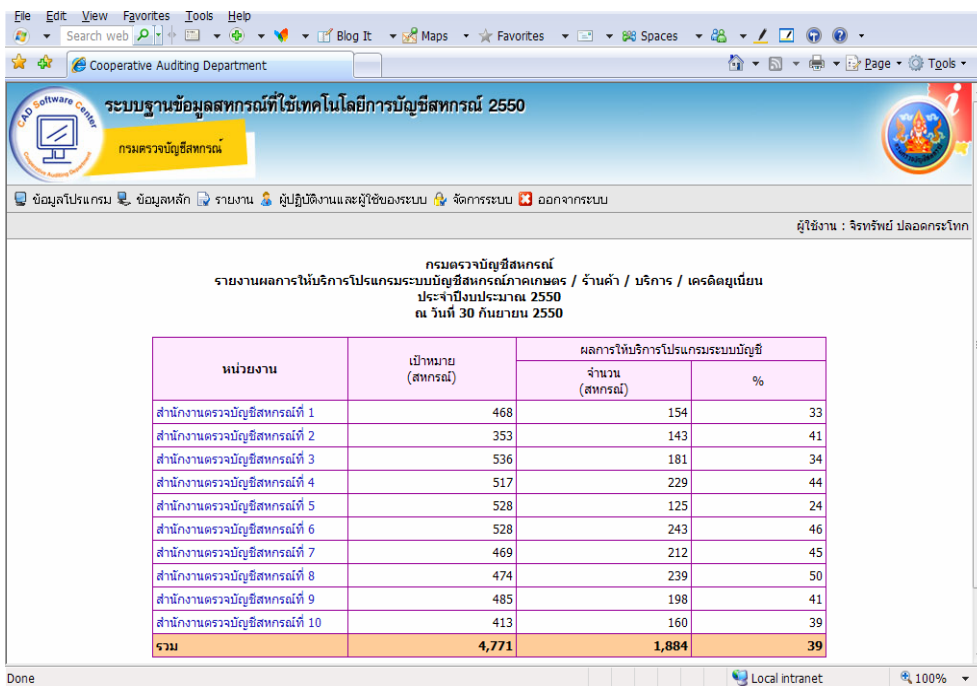

ระบบฐานข้อมูลสหกรณ์ที่ใช้เทคโนโลยีการบัญชีสหกรณ์ 2550
กรมตรวจบัญชีสหกรณ์

ข้อมูลโปรแกรม ข้อมูลหลัก รายงาน ผู้ปฏิบัติงานและผู้ใช้ของระบบ จัดการระบบ ออกจากระบบ

ผู้ใช้งาน : จิรทรัพย์ ปลอดกรโชค

กรมตรวจบัญชีสหกรณ์
รายงานผลการให้บริการโปรแกรมระบบบัญชีสหกรณ์ภาคเกษตร / ร้านค้า / บริการ / เครดิตยูเนียน
ประจำปีงบประมาณ 2550
ณ วันที่ 30 กันยายน 2550

หน่วยงาน	เป้าหมาย (สหกรณ์)	ผลการให้บริการโปรแกรมบัญชี	
		จำนวน (สหกรณ์)	%
สำนักงานตรวจบัญชีสหกรณ์ที่ 1	468	154	33
สำนักงานตรวจบัญชีสหกรณ์ที่ 2	353	143	41
สำนักงานตรวจบัญชีสหกรณ์ที่ 3	536	181	34
สำนักงานตรวจบัญชีสหกรณ์ที่ 4	517	229	44
สำนักงานตรวจบัญชีสหกรณ์ที่ 5	528	125	24
สำนักงานตรวจบัญชีสหกรณ์ที่ 6	528	243	46
สำนักงานตรวจบัญชีสหกรณ์ที่ 7	469	212	45
สำนักงานตรวจบัญชีสหกรณ์ที่ 8	474	239	50
สำนักงานตรวจบัญชีสหกรณ์ที่ 9	485	198	41
สำนักงานตรวจบัญชีสหกรณ์ที่ 10	413	160	39
รวม	4,771	1,884	39

รูปที่ 5 - 40 รายงานสรุปผลการให้บริการโปรแกรมระบบบัญชีสหกรณ์ ตามตัวชี้วัดที่ 4 ระดับกรม

ระบบฐานข้อมูลสหกรณ์ที่ใช้เทคโนโลยีการบัญชีสหกรณ์ 2550

กรมตรวจบัญชีสหกรณ์

ข้อมูลโปรแกรม ข้อมูลหลัก รายงาน ผู้ปฏิบัติงานและผู้ใช้อุปกรณ์ จัดการระบบ ออกจากระบบ

ผู้ใช้งาน : จิรทรัพย์ ปลอดภัย

สำนักงานตรวจบัญชีสหกรณ์ที่ 1
รายงานผลการให้บริการโปรแกรมระบบบัญชีสหกรณ์ภาคเกษตร / ร้านค้า / บริการ / เครดิตยูเนียน
ประจำปีงบประมาณ 2550
ณ วันที่ 30 กันยายน 2550

<< ย้อนกลับ

หน่วยงาน	เป้าหมาย (สหกรณ์)	ผลการให้บริการโปรแกรมระบบบัญชี	
		จำนวน (สหกรณ์)	%
อุทัยธานี	49	11	22
ชัยนาท	34	10	29
สุพรรณบุรี	54	23	43
กาญจนบุรี	68	18	26
นนทบุรี	23	5	22
พระนครศรีอยุธยา	44	17	39
สิงห์บุรี	27	4	15
ลพบุรี	56	22	39
ปทุมธานี	38	15	39
ฉะเชิงเทรา	16	7	44
สระบุรี	59	22	37
รวม	468	154	33

Copyright©2006 by Cooperative Auditing Department
กรมตรวจบัญชีสหกรณ์ 12 ถนนกรุงเกษม แขวงวัดสามพระยา เขตพระนคร กรุงเทพฯ 10200

Done Local intranet 100%

รูปที่ 5 - 41 รายงานสรุปผลการให้บริการโปรแกรมระบบบัญชีสหกรณ์ ตามตัวชี้วัดที่ 4 ระดับภาค

4.4.2 การลดรอบระยะเวลาของการให้บริการโปรแกรมระบบบัญชีสหกรณ์
การให้บริการโปรแกรมระบบบัญชีเป็นกระบวนการงานที่กรมตรวจ
บัญชีสหกรณ์ คัดเลือกมาเป็นกระบวนการที่เสนอลดรอบระยะเวลา ซึ่งเป็นที่มาของการพัฒนา
ระบบการให้บริการโปรแกรมระบบบัญชีที่พัฒนาโดยกรมตรวจบัญชีสหกรณ์ รายงานนี้จึงเป็น
เครื่องมือที่ผู้บริหารใช้ในการติดตามผลการปฏิบัติงาน และ กรมตรวจบัญชีสหกรณ์ใช้แสดงเป็น
ผลงานต่อ สำนักงาน ก.พ.ร. ดังรูปที่ 5 - 42 รายงานสรุปผลการลดรอบระยะเวลาการให้บริการ
โปรแกรมระบบบัญชีสหกรณ์ และรูปที่ 5 - 43 รายงานสรุปผลการลดรอบระยะเวลาการให้บริการ
โปรแกรมระบบบัญชีสหกรณ์ ระดับภาค

Cooperative Auditing Department - ILLUSION

http://localhost/50/cad_soft/report_4_4.php

Cooperative Auditing Department

กรมตรวจบัญชีสหกรณ์

ข้อมูลโปรแกรม ข้อมูลหลัก รายงาน ผู้ปฏิบัติงานและผู้ใช้งานระบบ จัดการระบบ ออกจากระบบ

ผู้ใช้งาน : จิรพันธ์ ปลอดภัย

กรมตรวจบัญชีสหกรณ์
การลดรอบระยะเวลาของการให้บริการโปรแกรมระบบบัญชี
ประจำปีงบประมาณ 2550
ณ วันที่ 30 กันยายน 2550

หน่วยงาน	ผลงานการให้บริการโปรแกรม		ระยะเวลาที่ปฏิบัติงานจริง		ระยะเวลาปี 2546 : งบประมาณ	ระยะเวลาที่ลด ได้ : ระบบ โปรแกรม	ร้อยละระยะเวลา ที่ลดได้
	สหกรณ์	งบประมาณ	รวม	เฉลี่ยงบประมาณ			
สำนักงานตรวจบัญชีสหกรณ์ที่ 1	36	75	417	5.56	30	24.44	81.47
สำนักงานตรวจบัญชีสหกรณ์ที่ 2	84	222	1,369	6.17	30	23.83	79.43
สำนักงานตรวจบัญชีสหกรณ์ที่ 3	54	63	366	5.81	30	24.19	80.63
สำนักงานตรวจบัญชีสหกรณ์ที่ 4	116	138	822	5.96	30	24.04	80.13
สำนักงานตรวจบัญชีสหกรณ์ที่ 5	58	142	860	6.06	30	23.94	79.80
สำนักงานตรวจบัญชีสหกรณ์ที่ 6	106	120	704	5.87	30	24.13	80.43
สำนักงานตรวจบัญชีสหกรณ์ที่ 7	78	223	1,279	5.74	30	24.26	80.87
สำนักงานตรวจบัญชีสหกรณ์ที่ 8	105	122	729	5.98	30	24.02	80.07
สำนักงานตรวจบัญชีสหกรณ์ที่ 9	54	62	363	5.85	30	24.15	80.50
สำนักงานตรวจบัญชีสหกรณ์ที่ 10	63	153	917	5.99	30	24.01	80.03

Copyright©2006 by Cooperative Auditing Department
กรมตรวจบัญชีสหกรณ์ 12 ถนนกรุงเกษม แขวงวัดสามพระยา เขตพระนคร กรุงเทพฯ 10200

Done Local intranet 100%

รูปที่ 5 - 42 รายงานสรุปผลการลดรอบระยะเวลาการให้บริการโปรแกรมระบบบัญชีสหกรณ์

Cooperative Auditing Department - ILLUSION

http://localhost/50/cad_soft/report_4_4_province.php?acc=010

Cooperative Auditing Department

ระบบฐานข้อมูลสหกรณ์ที่ใช้เทคโนโลยีการบัญชีสหกรณ์ 2550

กรมตรวจบัญชีสหกรณ์

ข้อมูลโปรแกรม ข้อมูลหลัก รายงาน ผู้ปฏิบัติงานและผู้ใช้งานระบบ จัดการระบบ ออกจากระบบ

ผู้ใช้งาน : จิรพันธ์ ปลอดภัย

สำนักงานตรวจบัญชีสหกรณ์ที่ 1
การลดรอบระยะเวลาของการให้บริการโปรแกรมระบบบัญชี
ประจำปีงบประมาณ 2550
ณ วันที่ 30 กันยายน 2550

<< ย้อนกลับ

หน่วยงาน	ผลงานการให้บริการโปรแกรม		ระยะเวลาที่ปฏิบัติงานจริง		ระยะเวลาปี 2546 : งบประมาณ	ระยะเวลาที่ลด ได้ : ระบบ โปรแกรม	ร้อยละระยะเวลา ที่ลดได้
	สหกรณ์	งบประมาณ	รวม	เฉลี่ยงบประมาณ			
อุทัยธานี	3	5	30	6.00	30	24.00	80.00
ชัยนาท	2	3	18	6.00	30	24.00	80.00
สุพรรณบุรี	5	9	49	5.44	30	24.56	81.87
กาญจนบุรี	2	3	7	2.33	30	27.67	92.23
นนทบุรี	2	7	42	6.00	30	24.00	80.00
พระนครศรีอยุธยา	5	9	54	6.00	30	24.00	80.00
สิงห์บุรี	0	0	0	0.00	30	0	0
ลพบุรี	3	5	31	6.20	30	23.80	79.33
ปทุมธานี	3	12	72	6.00	30	24.00	80.00
อ่างทอง	0	0	0	0.00	30	0	0
สระบุรี	11	22	114	5.18	30	24.82	82.73

Done Local intranet 100%

รูปที่ 5 - 43 รายงานสรุปผลการลดรอบระยะเวลาการให้บริการโปรแกรมระบบบัญชีสหกรณ์ ระดับภาค

5. การเชื่อมโยงกับระบบแผนและผลการปฏิบัติงาน

ระบบฐานข้อมูลสหกรณ์ที่ใช้เทคโนโลยีการบัญชีสหกรณ์ มีการเก็บข้อมูลโดยละเอียด ดังที่กล่าวมาแล้วข้างต้น จึงเป็นแหล่งข้อมูลสำคัญสำหรับการบริหารงานของกรมตรวจบัญชีสหกรณ์ และมีการเชื่อมโยงฐานข้อมูลกับระบบแผนและผลปฏิบัติงาน ซึ่งเป็นระบบที่ผู้บริหารใช้ในการควบคุมงาน ทั้งนี้ เพื่อให้ผลงานที่ได้บันทึกไว้ได้แสดงผลในรูปของการวางแผนและรายงานผลการปฏิบัติงานด้วย

รายงานความก้าวหน้าในการให้บริการโปรแกรมระบบบัญชี กำหนดให้มีการวางแผนและรายงานผลการปฏิบัติงานในเรื่อง การติดตั้งโปรแกรม การกำกับกับการบันทึกรายการ และการใช้โปรแกรม ACL ช่วยตรวจสอบ

5.1 การวางแผนนั้นผู้ใช้ต้องทำการบันทึกที่ระบบแผนและผลการปฏิบัติงาน ดังปรากฏรูปที่ 5 - 44 การวางแผนการให้บริการโปรแกรม

ชื่อโปรแกรม กคส.	สถานะการให้บริการโปรแกรม	การให้บริการโปรแกรมบัญชี												การใช้โปรแกรม ACL ช่วยตรวจสอบ				ยกเลิกการวางแผนการให้บริการโปรแกรม	ยกเลิกการวางแผนการใช้โปรแกรม ACL ช่วยตรวจสอบ									
		ติดตั้งโปรแกรมระบบบัญชี				กำกับกับการบันทึกรายการ																						
		ไตรมาสที่ 1	ไตรมาสที่ 2	ไตรมาสที่ 3	ไตรมาสที่ 4	ไตรมาสที่ 1	ไตรมาสที่ 2	ไตรมาสที่ 3	ไตรมาสที่ 4	ไตรมาสที่ 1	ไตรมาสที่ 2	ไตรมาสที่ 3	ไตรมาสที่ 4															
สมาชิกและหุ้น สกส.	บัญชีปัจจุบัน																											
เงินให้กู้ สกส.	บัญชีปัจจุบัน																											
บัญชีแยกประเภท สกส.	บัญชีปัจจุบัน																											
ระบบเงินฝาก	วางติดตั้งโปรแกรม	✓																										

รูปที่ 5 - 44 การวางแผนการให้บริการโปรแกรม

5.2 การรายงานผล ระบบแผนและผลการปฏิบัติงานจะดึงข้อมูลจากระบบฐานข้อมูลสหกรณ์ที่ใช้เทคโนโลยีการบัญชีสหกรณ์มาแสดงเป็นผลงาน ปรากฏดังรูปที่ 5 - 45 แสดงผลงานการให้บริการโปรแกรม

ตัวชี้วัด	ตัวชี้แจงเกณฑ์	ตัวชี้แจงเกณฑ์	ผลการให้บริการ	การให้บริการโปรแกรมระบบบัญชี																							
				ไตรมาสที่ 1								ไตรมาสที่ 2								ไตรมาสที่ 3				ไตรมาสที่ 4			
				ค	ช	ส	ภ	ม	พ	ค	ช	ส	ภ	ม	พ	ค	ช	ส	ภ	ม	พ	ค	ช	ส	ภ		
1. สหกรณ์การเกษตรและสหกรณ์จังหวัดราชบุรี	สมาชิกและหุ้น สภ.	บันทึกยอด																									
	เงินให้ยืม สภ.	บันทึกยอด																									
	บัญชีแยกประเภท สภ.	บันทึกปัจจุบัน																									
	ระบบสินค้า	บันทึกปัจจุบัน																									
2. สหกรณ์การเกษตรและสหกรณ์จังหวัดราชบุรี	สมาชิกและหุ้น สภ.	บันทึกปัจจุบัน																									
	เงินให้ยืม สภ.	บันทึกปัจจุบัน																									
	บัญชีแยกประเภท สภ.	บันทึกปัจจุบัน																									
	ระบบสินค้า	บันทึกปัจจุบัน																									
3. สหกรณ์การเกษตรและสหกรณ์จังหวัดราชบุรี	สมาชิกและหุ้น สภ.	บันทึกปัจจุบัน																									
	เงินให้ยืม สภ.	บันทึกปัจจุบัน																									
	บัญชีแยกประเภท สภ.	บันทึกปัจจุบัน																									
	ระบบสินค้า	บันทึกปัจจุบัน																									
4. สหกรณ์การเกษตรและสหกรณ์จังหวัดราชบุรี	สมาชิกและหุ้น สภ.	บันทึกปัจจุบัน																									
	เงินให้ยืม สภ.	บันทึกปัจจุบัน																									
	บัญชีแยกประเภท สภ.	บันทึกปัจจุบัน																									
	ระบบสินค้า	บันทึกปัจจุบัน																									

รูปที่ 5 - 45 แสดงผลงานการให้บริการโปรแกรม

6. การใช้ประโยชน์

ระบบฐานข้อมูลสหกรณ์ที่ใช้เทคโนโลยีการบัญชีสหกรณ์ จัดได้ว่าเป็นเครื่องมือที่สำคัญที่ใช้ในการบริหารงานการให้บริการโปรแกรมระบบบัญชีสหกรณ์ ดังนี้

6.1 เป็นระบบรายงานความก้าวหน้าการให้บริการโปรแกรมระบบบัญชีสหกรณ์ที่ไม่เพียงแต่จะสามารถเรียกดูได้ตลอดเวลา เพราะเป็นระบบแบบ Online - Real time แต่ยังสามารถแสดงผลพร้อมได้ในหลายมิติช่วยให้ผู้ใช้สามารถดูข้อมูลได้ทั้งเชิงลึกในระดับรายสหกรณ์ และมิติภาพกว้างในระดับภาคและระดับกรม สามารถสนับสนุนความต้องการของผู้ใช้ทุกระดับ ระบบนี้จึงเป็นการแก้ปัญหาของระบบรายงานเดิมที่จะทำการประมวลผลเดือนละครั้งและต้องใช้เวลาอย่างมากในการประมวลผล

6.2 เป็นฐานข้อมูลสหกรณ์ที่ใช้คอมพิวเตอร์ในการประมวลผลข้อมูลที่สามารถแสดงสถานะของการใช้ระบบคอมพิวเตอร์ในระบบสหกรณ์ได้ ซึ่งเป็นข้อมูลที่เป็นประโยชน์อย่างมากในการนำมาใช้ในการกำหนดกลยุทธ์การตรวจสอบบัญชีโดยเฉพาะการวางแผนการใช้คอมพิวเตอร์ช่วยการตรวจสอบบัญชี หรือการกำหนดกลยุทธ์ในการนำเทคโนโลยีมาช่วยแก้ปัญหาการจัดทำบัญชีของสหกรณ์

6.3 เป็นฐานข้อมูลตัวชี้วัด การให้บริการโปรแกรมระบบบัญชีเป็นงานที่กรมตรวจบัญชีสหกรณ์กำหนดเป็นตัวชี้วัดใน 2 ลักษณะ คือ เป็นตัวชี้วัดในเชิงปริมาณที่แสดงให้เห็นปริมาณการให้บริการโปรแกรมระบบบัญชี และถูกกำหนดให้เป็นกระบวนการที่ต้องลดระยะเวลาการให้บริการ ซึ่งจะต้องมีการติดตามผลการปฏิบัติงานอย่างใกล้ชิด ระบบฐานข้อมูลจึงเป็นเครื่องมือสำคัญที่จะตรวจสอบผลการปฏิบัติงานของแต่ละหน่วยงานและเป็นหลักฐานสำคัญซึ่งแสดงถึงผลงานของกรมตรวจบัญชีสหกรณ์