

คู่มือการใช้งาน

ระบบเชื่อมโยงข้อมูลเพื่อการตัดสินใจสำหรับผู้บริหารสหกรณ์
(สำหรับเจ้าหน้าที่สหกรณ์)

กลุ่มพัฒนาระบบบัญชีคอมพิวเตอร์
ศูนย์เทคโนโลยีสารสนเทศและการสื่อสาร
กรมตรวจบัญชีสหกรณ์

ส่วนที่ 1 ระบบเชื่อมโยงข้อมูลเพื่อการตัดสินใจสำหรับผู้บริหารสหกรณ์ (SMART MANAGE OFFLINE)

การใช้งานระบบเชื่อมโยงข้อมูลเพื่อการตัดสินใจสำหรับผู้บริหารสหกรณ์ เป็นระบบสำหรับเชื่อมโยงระบบบัญชีของสหกรณ์ กับ ระบบข้อมูลเพื่อการตัดสินใจสำหรับผู้บริหารสหกรณ์ (SMART MANAGE) โดยมีคุณสมบัติสำหรับนำเข้าข้อมูลประจำวันเข้าสู่ฐานข้อมูลกลาง ประกอบด้วย 3 ส่วนหลัก คือ บริหารจัดการ จัดการฐานข้อมูล และรายงาน แสดงดังรูปที่ 1 การใช้งานระบบเชื่อมโยงข้อมูลเพื่อการตัดสินใจสำหรับผู้บริหารสหกรณ์

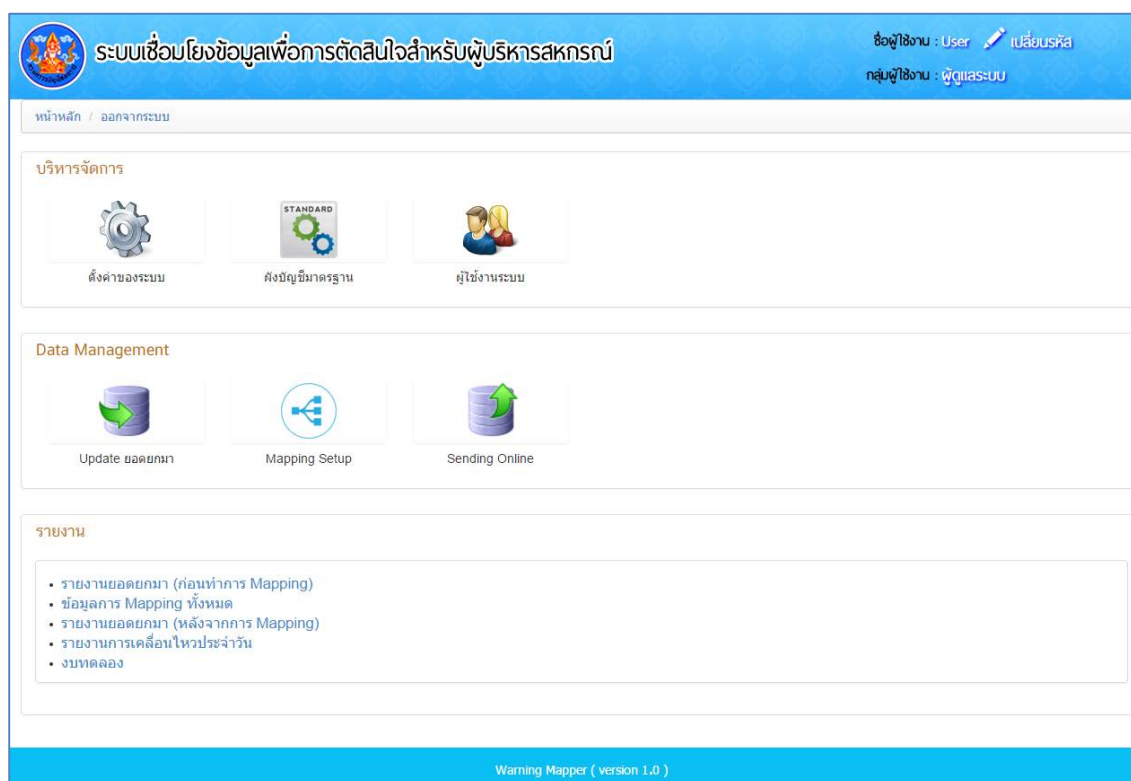

รูปที่ 1 การใช้งานระบบเชื่อมโยงข้อมูลเพื่อการตัดสินใจสำหรับผู้บริหารสหกรณ์

1. ส่วนบริหารจัดการ

สำหรับจัดการข้อมูลตั้งต้นเพื่อใช้งานระบบ ประกอบด้วย 3 เมนู คือ ตั้งค่าระบบ ผังบัญชีมาตรฐาน และกำหนดผู้ใช้งาน แสดงดังรูปที่ 2 บริหารจัดการระบบ

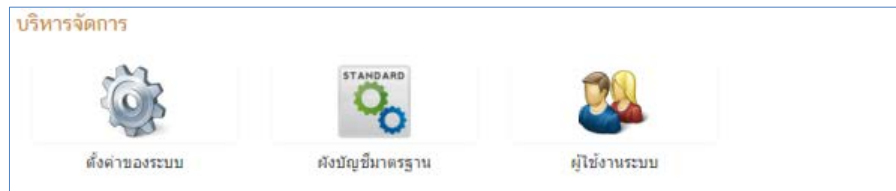

รูปที่ 2 บริหารจัดการระบบ

1.1 ตั้งค่าของระบบ สำหรับตั้งค่าข้อมูลหลักในการเชื่อมโยงข้อมูลระบบงานย่อยของสหกรณ์

1.1.1 คลิกไอคอน “ตั้งค่าของระบบ” เพื่อเข้าสูการตั้งค่าระบบ ปรากฏหน้าจอการตั้งค่าระบบ แสดงดังรูปที่ 3 ตั้งค่าของระบบ

รูปที่ 3 ตั้งค่าของระบบ

1.1.2 กำหนดการเชื่อมโยงฐานข้อมูลระบบบัญชีแยกประเภท (CAD_GL)

GL HOST : ระบุที่อยู่เครื่อง (IP Address) ที่จัดเก็บฐานข้อมูลระบบบัญชีแยกประเภท

Port : 3306

1.1.3 คลิกปุ่ม connect ปรากฏเลขทะเบียนสหกรณ์ และ ชื่อสหกรณ์ แสดงดังรูปที่ 4 เชื่อมโยงฐานข้อมูลระบบบัญชีแยกประเภท

ระบบเชื่อมโยงข้อมูลเพื่อการตัดสินใจสำหรับผู้บริหารสหกรณ์

ชื่อผู้ใช้งาน : User [เปลี่ยนรหัส](#)
กลุ่มผู้ใช้งาน : ผู้จัดการระบบ

หน้าหลัก / ตั้งค่าของระบบ / ออกจากระบบ

GL HOST: localhost Connected

Port: 3306 Connect

เลขทะเบียนสหกรณ์: 650000587411

ชื่อสหกรณ์: สหกรณ์การเกษตรสวพ. จำกัด

วันที่รับบัญชีล่าสุด: 01-10-2559

Load ฟังก์ชันเริ่มต้น

Warning Mapper (version 1.0)

รูปที่ 4 เชื่อมโยงฐานข้อมูลระบบบัญชีแยกประเภท

1.1.4 เลือกวันที่เริ่มใช้งานระบบ (วันที่เริ่มปีบัญชี ที่จะให้ระบบคำนวณยอดยกมาตั้งต้นให้) แสดงดังรูปที่ 5 กำหนดวันที่เริ่มต้นใช้งานระบบ

The screenshot shows the 'Warning Mapper (version 1.0)' application window. The title bar reads 'ระบบเชื่อมโยงข้อมูลเพื่อการตัดสินใจสำหรับผู้บริหารสหกรณ์'. The top right corner shows 'ชื่อใช้งาน : User' and 'เปลี่ยนรหัส'. Below this, it says 'กลุ่มใช้งาน : ผู้ดูแลระบบ'. The main area has a light blue header with navigation links: 'หน้าหลัก', 'ตั้งค่าของระบบ', and 'ออกจากระบบ'. The central form contains the following fields: 'GL HOST' (localhost), 'Port' (3306), 'เลขทะเบียนสหกรณ์' (6500005871411), 'ชื่อสหกรณ์' (สหกรณ์การเกษตรพอเพียง จำกัด), and 'วันที่เริ่มปีบัญชีล่าสุด' (01-10-2559). A green 'Connected' status indicator is visible. At the bottom left of the form is a 'Load ผังบัญชีตั้งต้น' button. The bottom status bar says 'Warning Mapper (version 1.0)'.

รูปที่ 5 กำหนดวันที่เริ่มต้นใช้งานระบบ

1.1.5 คลิกปุ่ม Load ผังบัญชีตั้งต้น ปรากฏข้อความแจ้งเพื่อยืนยันการโหลดผังบัญชี แสดงดังรูปที่ 6 ต้องการโหลดผังบัญชีตั้งต้น

This screenshot shows the same application window as before, but with a confirmation dialog box open. The dialog box has the title 'แจ้งเตือน' and the message 'ต้องการโหลดผังบัญชีตั้งต้น หรือไม่'. It has two buttons: 'ตกลง' (OK) and 'ยกเลิก' (Cancel). The background application window is dimmed, showing the same form and 'Load ผังบัญชีตั้งต้น' button. The status bar at the bottom still reads 'Warning Mapper (version 1.0)'.

รูปที่ 6 ต้องการโหลดผังบัญชีตั้งต้น

1.1.6 คลิกปุ่ม “ตกลง” เพื่อยืนยันการโหลดผังบัญชีตั้งต้น ปรากฏข้อความระบบกำลังประมวลผล แสดงดังรูปที่ 7 ระบบกำลังประมวลผล กรณารอสักครู่

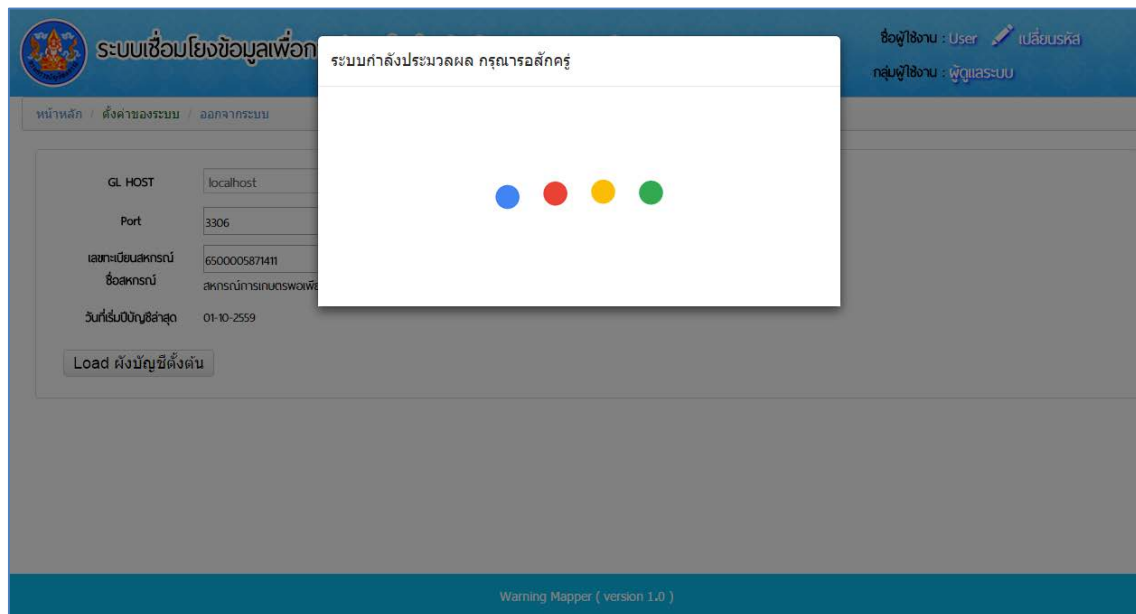

รูปที่ 7 ระบบกำลังประมวลผล กรณารอสักครู่

1.1.7 เมื่อระบบโหลดผังบัญชีตั้งต้นเรียบร้อยแล้ว ปรากฏข้อความยืนยันการโหลดผังบัญชี แสดงดังรูปที่ 8 ตั้งค่าเริ่มต้นของระบบเรียบร้อยแล้ว

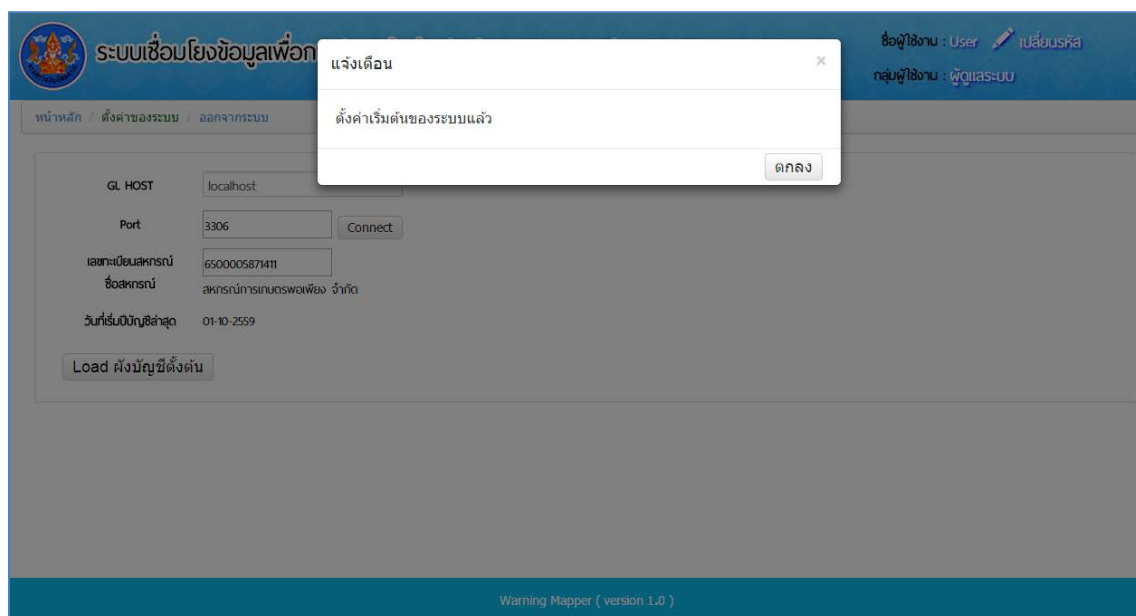

รูปที่ 8 ตั้งค่าเริ่มต้นของระบบเรียบร้อยแล้ว

1.1.8 คลิปปุ่มตกลง เพื่อยืนยันการตั้งค่า ปรากฏหน้าจอรายงานยอดยกมาดังรูปที่ 9 รายงานยอดยกมา



ระบบเชื่อมโยงข้อมูลเพื่อการตัดสินใจสำหรับผู้บริหารสหกรณ์

หน้าหลัก / รายงานยอดยกมา / ออกจากระบบ

ชื่อใช้งาน : User

เปลี่ยนรหัส

กลุ่มใช้งาน : ผู้ดูแลระบบ

สหกรณ์การเกษตรพอเพียง จำกัด

รายงานยอดยกมา

ณ วันที่ 30 กันยายน 2559

สาขา	ธุรกิจ	รหัสบัญชี	ชื่อบัญชี	ยอดยกมา	
				เดบิต	เครดิต
สำนักงานใหญ่	0101	11-01-10-01	เงินสดในมือ	106,957.99	
สำนักงานใหญ่	0101	11-01-30-03	เงินฝากธนาคาร - กรุงไทย-พลี 01155-3(ออนริพย์)	14,150,334.88	
สำนักงานใหญ่	0101	11-01-30-04	เงินฝากธนาคาร - กรุงไทย-พลี 03762-1(ออนริพย์)	42,019.21	
สำนักงานใหญ่	0101	11-01-30-06	เงินฝากธนาคาร - กรุงไทย-พลี 11076-0(ออนริพย์)	130,549.42	
สำนักงานใหญ่	0101	11-01-30-07	เงินฝากธนาคาร - ธกส-ชลบุรี 28532-9(ออนริพย์)	12,878,973.00	
สำนักงานใหญ่	0101	11-01-30-09	เงินฝากธนาคาร - กรุงไทย-ชลบุรี 18170-8(ออนริพย์)	2,739.29	
สำนักงานใหญ่	0101	11-01-30-10	เงินฝากธนาคาร - กรุงไทย-ชลบุรี 19366-8(ออนริพย์)	560,949.14	
สำนักงานใหญ่	0101	11-01-30-11	เงินฝากธนาคาร - ธนชาด 30426-5(ออนริพย์)	68,776.36	
สำนักงานใหญ่	0101	11-01-30-14	เงินฝากธนาคาร - กรุงศรีอยุธยา 67905-5 (ออนริพย์)	107,954.62	
สำนักงานใหญ่	0101	11-01-30-18	เงินฝากธนาคาร - อาคารสหกรณ์ 6604-7 (ออนริพย์)	305,029.78	
สำนักงานใหญ่	0101	11-01-30-19	เงินฝากธนาคาร - กรุงไทยพลี 20726-8 (ออนริพย์)	101,174.92	
สำนักงานใหญ่	0101	11-01-30-22	เงินฝากธนาคาร - อีสานแห่งประเทศไทย 00477-7 (ออนริพย์พัฒนา)	530,866.69	
สำนักงานใหญ่	0101	11-01-30-24	เงินฝากธนาคาร - ไทยพาณิชย์ 514-257254-9 (ออนริพย์)	506,422.89	
สำนักงานใหญ่	0101	11-01-30-25	เงินฝากธนาคาร - ธกส.ชลบุรี 020054843421 (ออนริพย์)	120,750.71	

รูปที่ 9 รายงานยอดยกมา

1.2.2 คลิกปุ่ม “Update ผังบัญชี และ ประเภทธุรกิจมาตรฐาน” ปรากฏข้อความสำหรับยืนยันการปรับปรุงผังบัญชี แสดงดังรูปที่ 11 ยืนยันการปรับปรุงผังบัญชี

ระบบเชื่อมโยงข้อมูลเพื่อการตัดสินใจสำหรับผู้บริหารสหกรณ์

ชื่อผู้ใช้งาน : User [เปลี่ยนรหัส](#)

กลุ่มผู้ใช้งาน : ผู้ดูแลระบบ

หน้าหลัก / ผังบัญชีมาตรฐาน / ออกจากระบบ

ผังบัญชีมาตรฐาน

Update ผังบัญชี และ ประเภทธุรกิจมาตรฐาน Print

รหัสธุรกิจ	รหัสบัญชี	รหัสบัญชี	ชื่อบัญชีมาตรฐาน	ประเภท	Nature
0100		10-00-00-00	สินทรัพย์	บัญชี	dr
0100	10-00-00-00	11-00-00-00	สิน	บัญชี	dr
0100	11-00-00-00	11-01-00-00		บัญชี	dr
0101	11-01-00-00	11-01-10-00		บัญชีย่อย	dr
0100	11-01-00-00	11-01-20-00		บัญชี	dr
0101	11-01-20-00	11-01-20-01		บัญชีย่อย	dr
0101	11-01-00-00	11-01-20-02	ค่าเพื่อเงินลดขาดบัญชี	บัญชีย่อย	cr
0101	11-01-00-00	11-01-30-00	เงินฝากธนาคาร - กระแสเงินสด	บัญชีย่อย	dr
0101	11-01-00-00	11-01-40-00	เงินฝากธนาคาร - ออมทรัพย์	บัญชีย่อย	dr
0101	11-01-00-00	11-01-50-00	เงินฝากธนาคาร - ประจํา	บัญชีย่อย	dr
0101	11-01-00-00	11-01-90-00	เงินฝากธนาคารประเภทอื่น	บัญชีย่อย	dr
0100	11-00-00-00	11-02-00-00	เงินฝากสหกรณ์	บัญชี	dr
0100	11-02-00-00	11-02-10-00	เงินฝากสหกรณ์ - ออมทรัพย์	บัญชี	dr
0101	11-02-10-00	11-02-10-01	เงินฝากสหกรณ์ - ออมทรัพย์	บัญชีย่อย	dr
0101	11-02-10-00	11-02-10-02	เงินฝากสหกรณ์ - ออมทรัพย์	บัญชีย่อย	dr
0100	11-02-00-00	11-02-20-00	เงินฝากสหกรณ์ - ออมทรัพย์พิเศษ	บัญชี	dr
0101	11-02-20-00	11-02-20-01	เงินฝากสหกรณ์ - ออมทรัพย์พิเศษ	บัญชีย่อย	dr
0101	11-02-20-00	11-02-20-02	เงินฝากสหกรณ์ - ออมทรัพย์พิเศษ	บัญชีย่อย	dr
0100	11-02-00-00	11-02-30-00	เงินฝากสหกรณ์ - ประจํา	บัญชี	dr
0101	11-02-30-00	11-02-30-01	เงินฝากสหกรณ์ - ประจํา	บัญชีย่อย	dr
0101	11-02-30-00	11-02-30-02	เงินฝากสหกรณ์ - ประจํา	บัญชีย่อย	dr

รูปที่ 11 ยืนยันการปรับปรุงผังบัญชี

1.2.3 คลิกปุ่ม OK เพื่อยืนยันการปรับปรุง เมื่อระบบทำการปรับปรุงเรียบร้อยแล้วจะปรากฏข้อความแจ้งผลการปรับปรุง แสดงดังรูปที่ 12 Update ผังบัญชีและประเภทธุรกิจเรียบร้อยแล้ว

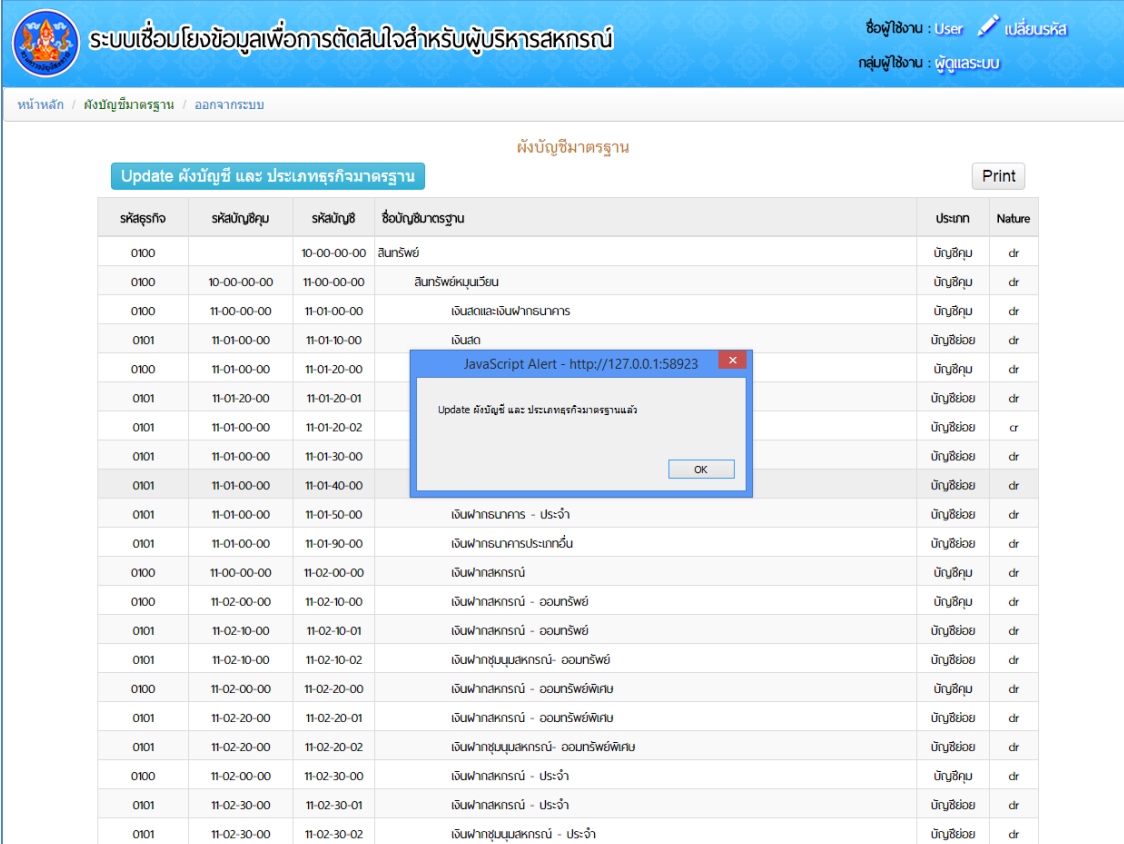

ระบบเชื่อมโยงข้อมูลเพื่อการตัดสินใจสำหรับผู้บริหารสหกรณ์

ชื่อผู้ใช้งาน : User แก้ไขรหัส
กลุ่มผู้ใช้งาน : ผู้ดูแลระบบ

หน้าหลัก / ผังบัญชีมาตรฐาน / ออกจากระบบ

ผังบัญชีมาตรฐาน

Update ผังบัญชี และ ประเภทธุรกิจมาตรฐาน Print

รหัสธุรกิจ	รหัสบัญชี	รหัสบัญชี	ชื่อบัญชีมาตรฐาน	ประเภท	Nature
0100		10-00-00-00	สินทรัพย์	บัญชี	dr
0100	10-00-00-00	11-00-00-00	สินทรัพย์หมุนเวียน	บัญชี	dr
0100	11-00-00-00	11-01-00-00	เงินสดและเงินฝากธนาคาร	บัญชี	dr
0101	11-01-00-00	11-01-10-00	เงินสด	บัญชี	dr
0100	11-01-00-00	11-01-20-00		บัญชี	dr
0101	11-01-20-00	11-01-20-01		บัญชี	dr
0101	11-01-00-00	11-01-20-02		บัญชี	cr
0101	11-01-00-00	11-01-30-00		บัญชี	dr
0101	11-01-00-00	11-01-40-00		บัญชี	dr
0101	11-01-00-00	11-01-50-00	เงินฝากธนาคาร - ประจำ	บัญชี	dr
0101	11-01-00-00	11-01-90-00	เงินฝากธนาคารประเภทอื่น	บัญชี	dr
0100	11-00-00-00	11-02-00-00	เงินฝากสหกรณ์	บัญชี	dr
0100	11-02-00-00	11-02-10-00	เงินฝากสหกรณ์ - ออมทรัพย์	บัญชี	dr
0101	11-02-10-00	11-02-10-01	เงินฝากสหกรณ์ - ออมทรัพย์	บัญชี	dr
0101	11-02-10-00	11-02-10-02	เงินฝากสหกรณ์ - ออมทรัพย์	บัญชี	dr
0100	11-02-00-00	11-02-20-00	เงินฝากสหกรณ์ - ออมทรัพย์พิเศษ	บัญชี	dr
0101	11-02-20-00	11-02-20-01	เงินฝากสหกรณ์ - ออมทรัพย์พิเศษ	บัญชี	dr
0101	11-02-20-00	11-02-20-02	เงินฝากสหกรณ์ - ออมทรัพย์พิเศษ	บัญชี	dr
0100	11-02-00-00	11-02-30-00	เงินฝากสหกรณ์ - ประจำ	บัญชี	dr
0101	11-02-30-00	11-02-30-01	เงินฝากสหกรณ์ - ประจำ	บัญชี	dr
0101	11-02-30-00	11-02-30-02	เงินฝากสหกรณ์ - ประจำ	บัญชี	dr

JavaScript Alert - http://127.0.0.1:58923

Update ผังบัญชี และ ประเภทธุรกิจมาตรฐานแล้ว

OK

รูปที่ 12 Update ผังบัญชีและประเภทธุรกิจเรียบร้อยแล้ว

1.3 กำหนดผู้ใช้งาน สำหรับกำหนดผู้ใช้งานตามหน้าที่ความรับผิดชอบ สามารถเพิ่ม ลบ และแก้ไขผู้ใช้งานได้ แสดงดังรูปที่ 13 กำหนดผู้ใช้งาน

ระบบเชื่อมโยงข้อมูลเพื่อการตัดสินใจสำหรับผู้บริหารสหกรณ์

ชื่อผู้ใช้งาน : User [แก้ไขรหัส](#)
กลุ่มผู้ใช้งาน : ผู้ดูแลระบบ

หน้าหลัก / รายชื่อผู้ใช้งาน / ออกจากระบบ

ค้นหา

คำค้นชื่อบุคคล: กลุ่มผู้ใช้งาน:
ตำแหน่ง:

เพิ่มผู้ใช้งาน

ลำดับ	ชื่อ-สกุล	ชื่อผู้ใช้งาน	กลุ่มผู้ใช้งาน	ตำแหน่ง	สถานะ	การจัดการ
1	ผู้ดูแลระบบ	User	ผู้ดูแลระบบ		ใช้งาน	<input type="button" value="แก้ไข"/>
2	เจ้าหน้าที่สหกรณ์	user0001	ผู้ใช้งานระบบสหกรณ์	พนักงานบัญชี	ใช้งาน	<input type="button" value="แก้ไข"/> <input type="button" value="ลบ"/>

แสดงผล 1 / 1 หน้า (2 รายการ)

Warning Mapper (version 1.0)

รูปที่ 13 กำหนดผู้ใช้งาน

2. จัดการฐานข้อมูล

สำหรับจัดการข้อมูลของสหกรณ์ ประกอบด้วย 3 เมนู คือ Update ยอดยกมา Mapping Setup และ Sending Online แสดงดังรูปที่ 14 จัดการฐานข้อมูล

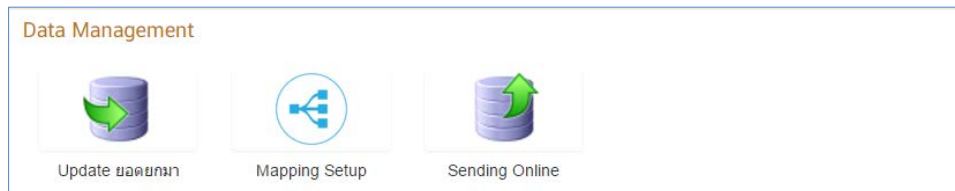

รูปที่ 14 จัดการฐานข้อมูล

2.1 Update ยอดยกมา สำหรับ Update ข้อมูลทางการเงินของสหกรณ์

2.1.1 คลิกไอคอน “Update ยอดยกมา” เพื่อเข้าสู่หน้าจอการปรับปรุงยอดยกมา ปรากฏหน้าจอสำหรับปรับปรุงยอดยกมา แสดงดังรูปที่ 15 Update ยอดยกมา

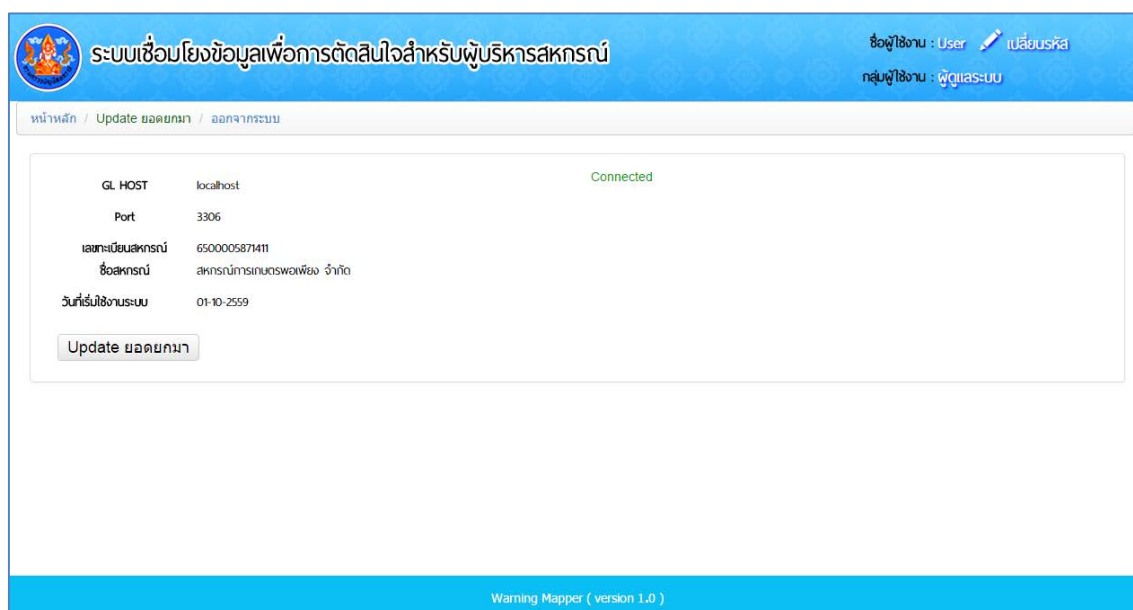

รูปที่ 15 Update ยอดยกมา

2.1.2 คลิกปุ่ม “Update ยอดยกมา” ปรากฏข้อความสำหรับยืนยันการปรับปรุงยอดยกมา แสดงดังรูปที่ 16 ต้องการปรับปรุงยอดยกมาหรือไม่

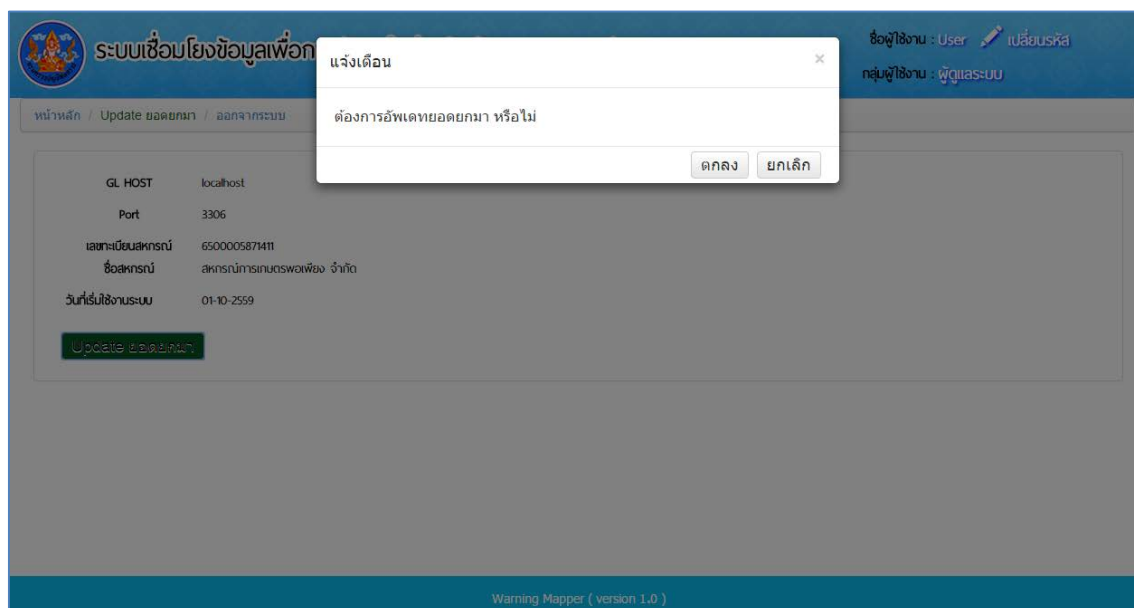

รูปที่ 16 ต้องการปรับปรุงยอดยกมาหรือไม่

2.1.3 คลิกปุ่ม “ตกลง” เพื่อยืนยันการปรับปรุงยอดยกมา ปรากฏหน้าจอระบบกำลังประมวลผล แสดงดังรูปที่ 17 ระบบกำลังประมวลผล กรุณารอสักครู่

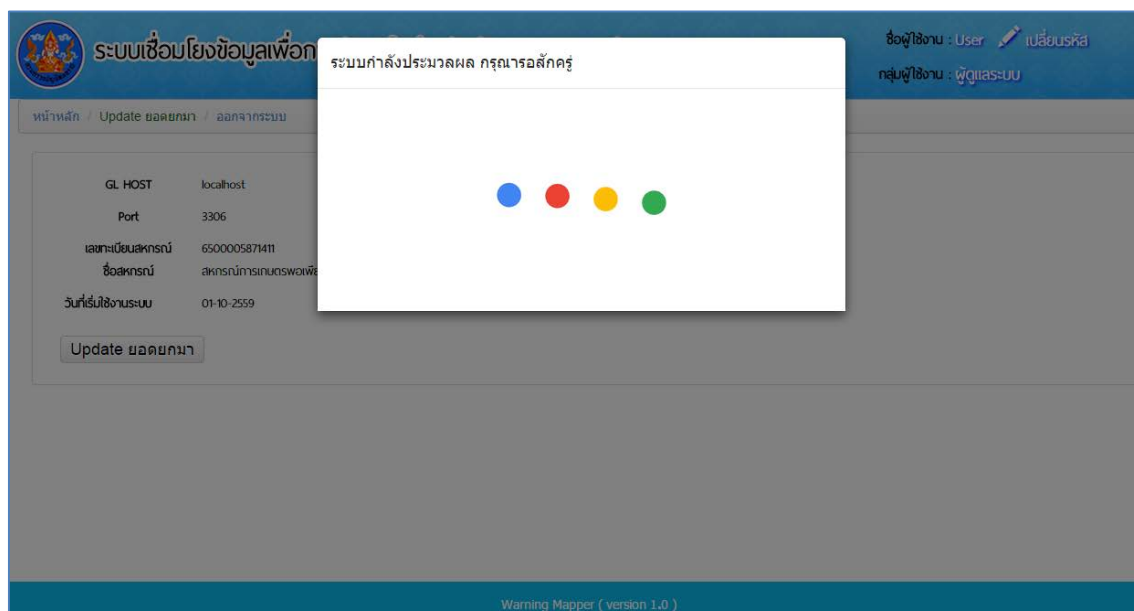

รูปที่ 17 ระบบกำลังประมวลผล กรุณารอสักครู่

2.1.4 เมื่อระบบประมวลผลเสร็จ ปรากฏหน้าจอแจ้งผลการปรับปรุง แสดงดังรูปที่ 18 อัปเดตค่าเริ่มต้นของระบบ และขอยอดยกมาแต่ละบัญชี GL แล้ว

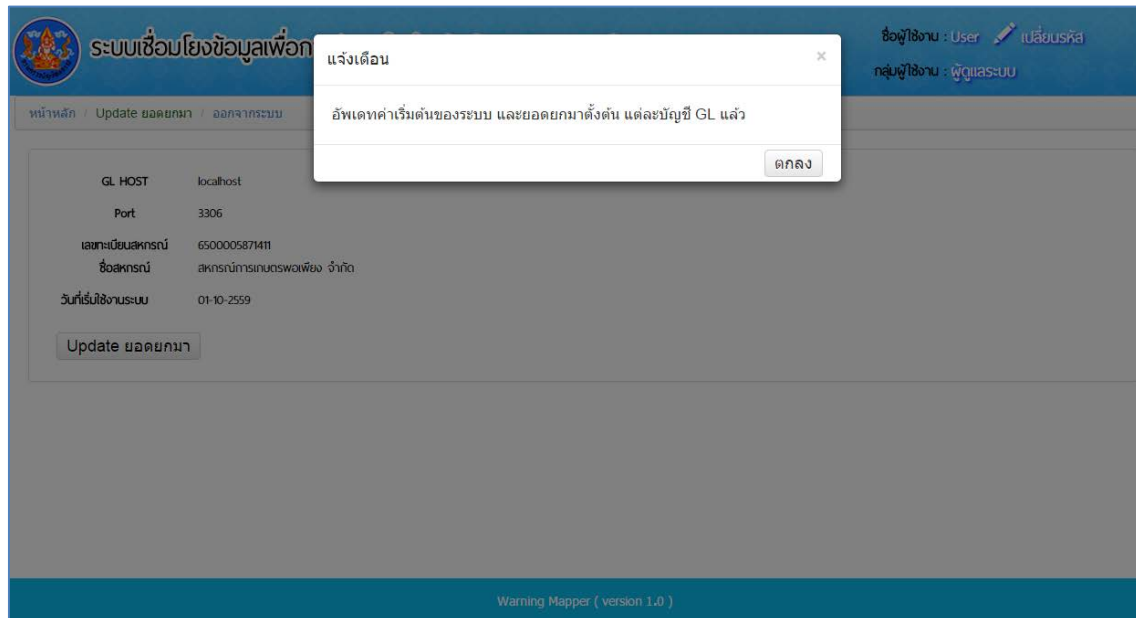

รูปที่ 18 อัปเดตค่าเริ่มต้นของระบบ และขอยอดยกมาแต่ละบัญชี GL แล้ว

2.1.5 คลิกปุ่ม “ตกลง” ปรากฏหน้ารายงานยอดยกมา

2.2 Mapping Setup สำหรับ Mapping ข้อมูลผังบัญชีของสหกรณ์ กับ ผังบัญชีมาตรฐาน

2.2.1 คลิกไอคอน “Mapping Setup” เพื่อเข้าสู่หน้าจอการตั้งค่าผังบัญชี GL ของสหกรณ์ กับผังบัญชีมาตรฐาน ปรากฏหน้าจอแสดงดังรูปที่ 19 สำหรับ Mapping ข้อมูลผังบัญชีของสหกรณ์กับผังบัญชีมาตรฐาน

PHP Desktop Chrome

หน้าหลัก / Mapping Setup / ออกรายการระบบ

รหัสบัญชีของสหกรณ์ที่ต้อง Mapping ☒ คัดกรองใช้งาน ☐ ลบรหัส

☒ 0100 11-07-00-00 ดอกเบี้ยเงินกู้ยืมรับ - สุทธิ

☒ 0100 11-07-10-00 ดอกเบี้ยเงินกู้ยืมรับ - สุทธิ

☐ 0101 11-07-10-06 ดอกเบี้ยเงินกู้ยืมรับ - ดอกเบี้ยเงินกู้ยืมรับ - ดอกเบี้ยเงินกู้ยืมรับ

☐ 0101 11-07-10-07 ดอกเบี้ยเงินกู้ยืมรับ - ดอกเบี้ยเงินกู้ยืมรับ - ดอกเบี้ยเงินกู้ยืมรับ

☐ 0101 11-07-10-08 ดอกเบี้ยเงินกู้ยืมรับ - ดอกเบี้ยเงินกู้ยืมรับ - ดอกเบี้ยเงินกู้ยืมรับ

☐ 0101 11-07-10-09 ดอกเบี้ยเงินกู้ยืมรับ - ดอกเบี้ยเงินกู้ยืมรับ - ดอกเบี้ยเงินกู้ยืมรับ

☒ 0100 11-07-90-00 ค่าเผื่อน้ำเสีย - ดอกเบี้ยเงินกู้ยืมรับ - ดอกเบี้ยเงินกู้ยืมรับ

☐ 0101 11-07-90-02 ค่าเผื่อน้ำเสีย - ดอกเบี้ยเงินกู้ยืมรับ - ดอกเบี้ยเงินกู้ยืมรับ

☐ 0101 11-07-90-03 ค่าเผื่อน้ำเสีย - ดอกเบี้ยเงินกู้ยืมรับ - ดอกเบี้ยเงินกู้ยืมรับ

☒ 0100 11-99-00-00 สรรพทรัพย์ถาวร

☒ 0100 11-99-30-00 รายได้

☒ 0100 11-99-31-00 รายได้

☐ 0101 11-99-31-06 ค่าปรับค่าเช่าที่ดิน

☐ 0101 11-99-31-07 ค่าปรับค่าเช่าที่ดิน - ดอกเบี้ยเงินกู้ยืมรับ - ดอกเบี้ยเงินกู้ยืมรับ

☐ 0101 11-99-31-08 ค่าปรับค่าเช่าที่ดิน - ดอกเบี้ยเงินกู้ยืมรับ - ดอกเบี้ยเงินกู้ยืมรับ

☐ 0101 11-99-31-09 ค่าปรับค่าเช่าที่ดิน - ดอกเบี้ยเงินกู้ยืมรับ - ดอกเบี้ยเงินกู้ยืมรับ

☐ 0101 11-99-31-10 ค่าปรับค่าเช่าที่ดิน - ดอกเบี้ยเงินกู้ยืมรับ - ดอกเบี้ยเงินกู้ยืมรับ

☐ 0101 11-99-31-11 ค่าปรับค่าเช่าที่ดิน - ดอกเบี้ยเงินกู้ยืมรับ - ดอกเบี้ยเงินกู้ยืมรับ

☐ 0101 11-99-31-12 ค่าปรับค่าเช่าที่ดิน - ดอกเบี้ยเงินกู้ยืมรับ - ดอกเบี้ยเงินกู้ยืมรับ

☐ 0101 11-99-31-13 ค่าปรับค่าเช่าที่ดิน - ดอกเบี้ยเงินกู้ยืมรับ - ดอกเบี้ยเงินกู้ยืมรับ

Mapping to: รหัสบัญชี: ประเภทบัญชี: เลือก

บัญชีมาตรฐานที่ Mapping แล้ว

รหัส	รหัสบัญชี	ชื่อบัญชีมาตรฐาน	Nature	จำนวนบัญชี GL	จัดการ
0101	11-01-10-00	เงินสด	dr	2	<input type="button" value="แก้ไข"/> <input type="button" value="ลบ"/>
0101	11-01-30-00	เงินฝากธนาคาร - กระแสรายวัน	dr	1	<input type="button" value="แก้ไข"/> <input type="button" value="ลบ"/>
0101	11-01-40-00	เงินฝากธนาคาร - ดอกเบี้ย	dr	1	<input type="button" value="แก้ไข"/> <input type="button" value="ลบ"/>
0101	11-01-50-00	เงินฝากธนาคาร - ดอกเบี้ย	dr	1	<input type="button" value="แก้ไข"/> <input type="button" value="ลบ"/>
0101	11-01-90-00	เงินฝากธนาคาร - ดอกเบี้ย	dr	1	<input type="button" value="แก้ไข"/> <input type="button" value="ลบ"/>
0101	11-02-20-01	เงินฝากสหกรณ์ - ดอกเบี้ย	dr	1	<input type="button" value="แก้ไข"/> <input type="button" value="ลบ"/>
0101	11-02-20-02	เงินฝากสหกรณ์ - ดอกเบี้ย	dr	1	<input type="button" value="แก้ไข"/> <input type="button" value="ลบ"/>
0101	11-03-00-00	เงินฝากสหกรณ์ - ดอกเบี้ย	dr	1	<input type="button" value="แก้ไข"/> <input type="button" value="ลบ"/>
0101	11-04-12-01	เงินฝากสหกรณ์ - ดอกเบี้ย	dr	1	<input type="button" value="แก้ไข"/> <input type="button" value="ลบ"/>
0101	11-04-12-02	เงินฝากสหกรณ์ - ดอกเบี้ย	dr	1	<input type="button" value="แก้ไข"/> <input type="button" value="ลบ"/>
0101	11-04-15-05	เงินฝากสหกรณ์ - ดอกเบี้ย	dr	1	<input type="button" value="แก้ไข"/> <input type="button" value="ลบ"/>
0101	11-04-22-01	เงินฝากสหกรณ์ - ดอกเบี้ย	dr	2	<input type="button" value="แก้ไข"/> <input type="button" value="ลบ"/>

Warning Mapper (version 1.0)

รูปที่ 19 สำหรับ Mapping ข้อมูลผังบัญชีของสหกรณ์กับผังบัญชีมาตรฐาน

จากภาพ จะแบ่งผังบัญชีออกเป็น 2 ส่วน มีรายละเอียดดังนี้

1. รหัสบัญชีของสหกรณ์ที่ต้อง Mapping แสดงผังบัญชีของสหกรณ์ที่ใช้งานในระบบบัญชีแยกประเภทสำหรับสหกรณ์ (CAD_GL) โดยสามารถเลือกผังบัญชีของสหกรณ์ที่มีการใช้งาน และ ไม่ใช้งานได้ และสามารถเลือกหมวดหมู่ของรหัสบัญชี ซึ่งประกอบด้วย สินทรัพย์ หนี้สิน ทุน รายได้ และค่าใช้จ่าย

2. บัญชีมาตรฐานที่ Mapping แล้ว แสดงผังบัญชีมาตรฐาน แบ่งเป็น 2 ส่วน คือ ส่วนของการค้นหาผังบัญชีมาตรฐานสำหรับเลือกเพื่อ Mapping และ จำนวนผังบัญชีของสหกรณ์ที่ทำการ Mapping เรียบร้อยแล้ว

2.3 Sending Online สำหรับส่งข้อมูลสหกรณ์เข้าคลังข้อมูล (Data Warehouse) ซึ่งจะแสดงวันที่มีรายการทางการเงิน จำนวนรายการ และสถานการณ์ส่งข้อมูลเข้าคลังข้อมูล แสดงดังรูปที่ 20 ส่งข้อมูลสหกรณ์เข้าคลังข้อมูล



วันส่งข้อมูล	จำนวนรายการ (รวมทุกสาขา)	จำนวนรายการ ที่ส่งขึ้น Server แล้ว
01-10-2559	321	321
03-10-2559	32	32
04-10-2559	26	26
05-10-2559	29	29
06-10-2559	27	27
07-10-2559	22	22
10-10-2559	28	28
11-10-2559	20	20
12-10-2559	22	22
13-10-2559	22	22
14-10-2559	28	28
17-10-2559	31	31
18-10-2559	22	22
19-10-2559	24	24
20-10-2559	24	24
21-10-2559	28	28
25-10-2559	27	27
26-10-2559	19	19
27-10-2559	27	27

รูปที่ 20 ส่งข้อมูลสหกรณ์เข้าคลังข้อมูล

3. รายงาน

สำหรับแสดงผลข้อมูลทางการเงินของสหกรณ์ เพื่อใช้ในการตรวจสอบข้อมูลจากระบบบัญชีแยกประเภท กับ ข้อมูลที่จะนำเข้าคลังข้อมูล มีความถูกต้องครบถ้วน แสดงดังรูปที่ 21 รายงานระบบเชื่อมโยงข้อมูลของสหกรณ์

รายงาน
<ul style="list-style-type: none"> • รายงานยอดยกมา (ก่อนทำการ Mapping) • ข้อมูลการ Mapping ทั้งหมด • รายงานยอดยกมา (หลังจากการ Mapping) • รายงานการเคลื่อนไหวประจำวัน • งบทดลอง

รูปที่ 21 รายงานระบบเชื่อมโยงข้อมูลของสหกรณ์

3.1 รายงานยอดยกมา (ก่อนทำการ Mapping) สำหรับตรวจสอบการเชื่อมโยงข้อมูลจากระบบบัญชีแยกประเภท (GL) แสดงดังรูปที่ 22 รายงานยอดยกมา (ก่อนทำการ Mapping)



ระบบเชื่อมโยงข้อมูลเพื่อการตัดสินใจสำหรับผู้บริหารสหกรณ์

ชื่อผู้ใช้งาน : User

แก้ไขรหัส

กลุ่มผู้ใช้งาน : ผู้ดูแลระบบ

หน้าหลัก / รายงานยอดยกมา / ออกจากระบบ

สหกรณ์การเกษตรพอเพียง จำกัด

รายงานยอดยกมา

ณ วันที่ 30 กันยายน 2559

สาขา	ธุรกิจ	รหัสบัญชี	ชื่อบัญชี	ยอดยกมา	
				เดบิต	เครดิต
สำนักงานใหญ่	0101	11-01-10-01	เงินสดในมือ	106,957.99	
สำนักงานใหญ่	0101	11-01-30-03	เงินฝากธนาคาร - กรุงไทย-พลี 0185-3(ออมทรัพย์)	14,150,334.88	
สำนักงานใหญ่	0101	11-01-30-04	เงินฝากธนาคาร - กรุงไทย-พลี 03762-1(ออมทรัพย์)	42,019.21	
สำนักงานใหญ่	0101	11-01-30-06	เงินฝากธนาคาร - กรุงไทย-พลี 11076-0(ออมทรัพย์)	130,549.42	
สำนักงานใหญ่	0101	11-01-30-07	เงินฝากธนาคาร - ธกส.-ชลบุรี 28532-9(ออมทรัพย์)	12,878,973.00	
สำนักงานใหญ่	0101	11-01-30-09	เงินฝากธนาคาร - กสิกรไทย-ชลบุรี 18170-8(ออมทรัพย์)	2,739.29	
สำนักงานใหญ่	0101	11-01-30-10	เงินฝากธนาคาร - กสิกรไทย-ชลบุรี 19366-8(ออมทรัพย์)	560,949.14	
สำนักงานใหญ่	0101	11-01-30-11	เงินฝากธนาคาร - ธกส. 30426-5(ออมทรัพย์)	68,776.36	
สำนักงานใหญ่	0101	11-01-30-14	เงินฝากธนาคาร - กรุงศรีอยุธยา 67905-5 (ออมทรัพย์)	107,954.62	
สำนักงานใหญ่	0101	11-01-30-18	เงินฝากธนาคาร - อาคารสหกรณ์ 6604-7 (ออมทรัพย์)	305,029.78	
สำนักงานใหญ่	0101	11-01-30-19	เงินฝากธนาคาร - กรุงไทยพลี 20726-8 (ออมทรัพย์)	101,174.92	
สำนักงานใหญ่	0101	11-01-30-22	เงินฝากธนาคาร - อีสานแห่งประเทศไทย 00477-7 (ออมทรัพย์พิเศษ)	530,866.69	
สำนักงานใหญ่	0101	11-01-30-24	เงินฝากธนาคาร - ไทยพาณิชย์ 514-257254-9 (ออมทรัพย์)	506,422.89	
สำนักงานใหญ่	0101	11-01-30-25	เงินฝากธนาคาร - ธกส.ชลบุรี 020054843421 (ออมทรัพย์)	120,750.71	

รูปที่ 22 รายงานยอดยกมา (ก่อนทำการ Mapping)

3.2 ข้อมูลการ Mapping ทั้งหมด แสดงการ Mapping ข้อมูลผังบัญชีจากระบบบัญชีแยกประเภท เป็นผังบัญชีมาตรฐาน แสดงดังรูปที่ 23 การ Mapping ผังบัญชีมาตรฐาน



ระบบเชื่อมโยงข้อมูลเพื่อการตัดสินใจสำหรับผู้บริหารสหกรณ์

ชื่อใช้งาน : User

เปลี่ยนรหัส

กลุ่มใช้งาน : ผู้ดูแลระบบ

หน้าหลัก / ข้อมูลการ Mapping ทั้งหมด / ออกจากระบบ

ข้อมูลการ Mapping ทั้งหมด

สหกรณ์การเกษตรพอเพียง จำกัด

1. 0101 11-01-10-01 เงินในมือ	➔	0101 11-01-10-00 เงินสด
2. 0101 11-01-10-02 เงินที่ยังไม่ได้ฝาก		
1. 0101 11-01-20-01 เงินฝากธนาคาร - กระแสเงินสด	➔	0101 11-01-30-00 เงินฝากธนาคาร - กระแสเงินสด
1. 0101 11-01-30-01 เงินรับฝาก	➔	0101 11-01-40-00 เงินฝากธนาคาร - ออกรับฝาก
2. 0101 11-01-30-02 เงินฝากธนาคาร - กรุงไทย-บลู 5900-4(ออกรับฝาก)		
3. 0101 11-01-30-03 เงินฝากธนาคาร - กรุงไทย-พลี 0155-3(ออกรับฝาก)		
4. 0101 11-01-30-04 เงินฝากธนาคาร - กรุงไทย-พลี 03762-1(ออกรับฝาก)		
5. 0101 11-01-30-05 เงินฝากธนาคาร - กรุงไทย-พลี 010713-1(ออกรับฝาก)		
6. 0101 11-01-30-06 เงินฝากธนาคาร - กรุงไทย-พลี 11076-0(ออกรับฝาก)		

รูปที่ 23 การ Mapping ผังบัญชีมาตรฐาน

3.3 รายงานยอดยกมา (หลังจากการ Mapping) สำหรับตรวจสอบยอดยกมาหลังการ Mapping ผังบัญชีจากระบบบัญชีแยกประเภท เป็น ผังบัญชีมาตรฐาน แสดงดังรูปที่ 24 รายงานยอดยกมา (หลังจากการ Mapping)



ระบบเชื่อมโยงข้อมูลเพื่อการตัดสินใจสำหรับผู้บริหารสหกรณ์

ชื่อผู้ใช้งาน : User

เปลี่ยนรหัส

กลุ่มผู้ใช้งาน : ผู้ดูแลระบบ

หน้าหลัก / รายงานยอดยกมา / ออกจากระบบ

สหกรณ์การเกษตรพอเพียง จำกัด

รายงานยอดยกมา

ณ วันที่ 1 ตุลาคม 2559

สาขา	ธุรกิจ	รหัสบัญชี	ชื่อบัญชี	ยอดยกมา	
				เดบิต	เครดิต
สำนักงานใหญ่	0101	11-01-10-00	เงินสด	106,957.99	
สำนักงานใหญ่	0101	11-01-30-00	เงินฝากธนาคาร - กระแสรายวัน		
สำนักงานใหญ่	0101	11-01-40-00	เงินฝากธนาคาร - ออมทรัพย์	29,529,578.00	
สำนักงานใหญ่	0101	11-01-50-00	เงินฝากธนาคาร - ประจํา	50,109,813.32	
สำนักงานใหญ่	0101	11-01-90-00	เงินฝากประเภทอื่น	14,003,000.00	
สำนักงานใหญ่	0101	11-02-10-01	เงินฝากสหกรณ์ - ออมทรัพย์	53,320.11	
สำนักงานใหญ่	0101	11-02-20-01	เงินฝากสหกรณ์ - ออมทรัพย์พิเศษ	4,281.43	
สำนักงานใหญ่	0101	11-02-20-02	เงินฝากชุมชนสหกรณ์- ออมทรัพย์พิเศษ	310,000.00	
สำนักงานใหญ่	0101	11-03-00-00	เงินสงเคราะห์ระหว่างทาง		
สำนักงานใหญ่	0101	11-04-12-01	หุ้นทุน/หุ้น-ธนาคารของรัฐและรัฐวิสาหกิจ		
สำนักงานใหญ่	0101	11-04-12-02	หุ้นทุน/หุ้น-สถาบันการเงินอื่นในประเทศ		
สำนักงานใหญ่	0101	11-04-15-05	ค่าเพื่อการปรับมูลค่าเงินลงทุนระยะสั้น		
สำนักงานใหญ่	0101	11-04-22-01	หุ้นทุน/หุ้น-หุ้นบล.สหกรณ์/สหกรณ์		
สำนักงานใหญ่	0101	11-04-23-01	หุ้นกู้/ตั๋วเงิน-หุ้นบล.สหกรณ์/สหกรณ์		

รูปที่ 24 รายงานยอดยกมา (หลังจากการ Mapping)

3.4 รายงานการเคลื่อนไหวประจำวัน สำหรับตรวจสอบการเชื่อมโยงรายการประจำวันกับระบบบัญชีแยกประเภทก่อนนำข้อมูลเข้าสู่คลังข้อมูล แสดงดังรูปที่ 25 รายงานการเคลื่อนไหวประจำวัน



ระบบเชื่อมโยงข้อมูลเพื่อการตัดสินใจสำหรับผู้บริหารสหกรณ์

ชื่อใช้งาน : User

แก้ไขรหัส

กลุ่มใช้งาน : ผู้ดูแลระบบ

หน้าหลัก / รายงานการเคลื่อนไหวประจำวัน / ออกจากระบบ

สหกรณ์การเกษตรพอเพียง จำกัด

รายงานการเคลื่อนไหวประจำวัน

ตั้งแต่วันที่ 21-04-2560 ถึง วันที่ 21-04-2560

เลือกวันที่

แสดง

สาขา	วันที่ทำบัญชี	รหัสบัญชี	ชื่อบัญชีมาตรฐาน	รหัสธุรกิจ	รายการเคลื่อนไหว	
					เดบิต	เครดิต
สำนักงานใหญ่	2017-04-21	11-01-10-00	เงินสด	0101	28,539,176.40	28,538,348.02
สำนักงานใหญ่	2017-04-21	11-01-40-00	เงินฝากธนาคาร - ออมทรัพย์	0101	28,226,883.04	1,390,439.57
สำนักงานใหญ่	2017-04-21	11-05-10-00	เงินให้กู้ยืมสหกรณ์อื่น	0101		25,000,000.00
สำนักงานใหญ่	2017-04-21	11-05-20-00	ลูกหนี้เงินกู้ระยะสั้น (สมาชิก)	0101	102,550.00	789,887.00
สำนักงานใหญ่	2017-04-21	11-06-20-01	ลูกหนี้การค้า - ธุรกิจจัดหาสินค้ามาจำหน่าย	0101		33,900.00
สำนักงานใหญ่	2017-04-21	11-07-10-00	ดอกเบี้ยเงินให้กู้ยืม	0101		5,000.00
สำนักงานใหญ่	2017-04-21	11-99-71-01	ภาษีซื้อและภาษีมูลค่าเพิ่ม - ลูกหนี้กรมสรรพากร	0101	25,885.76	
สำนักงานใหญ่	2017-04-21	21-02-10-00	เจ้าหนี้การค้า	0101		294,125.00
สำนักงานใหญ่	2017-04-21	21-04-10-00	เงินรับฝากออมทรัพย์	0101	75,000.00	1,235,000.00

รูปที่ 25 รายงานการเคลื่อนไหวประจำวัน

3.5 งบทดลอง แสดงงบทดลองตามผังบัญชีมาตรฐาน แสดงดังรูปที่ 26 งบทดลอง

ระบบเชื่อมโยงข้อมูลเพื่อการตัดสินใจสำหรับผู้บริหารสหกรณ์									
หน้าหลัก / งบทดลอง / ลอจจากระบบ									
สหกรณ์การเกษตรพอเพียง จำกัด									
งบทดลอง									
ตั้งแต่วันที่ 01-10-2559 ถึง วันที่ 24-04-2560									
สาขา	ธุรกิจ	รหัสบัญชี	ชื่อบัญชี	ยอดเดบิต		รายการย้อนหัว		ยอดเครดิต	
				เดบิต	เครดิต	เดบิต	เครดิต	เดบิต	เครดิต
สำนักงานใหญ่	0101	11-01-10-00	เงินสด	106,957.99		583,833,772.56	583,856,547.77	84,182.78	
สำนักงานใหญ่	0101	11-01-40-00	เงินฝากธนาคาร - ออมทรัพย์	29,529,578.00		299,151,293.13	283,501,063.75	45,179,807.38	
สำนักงานใหญ่	0101	11-01-50-00	เงินฝากธนาคาร - ประจํา	50,109,813.32		10,000.00	20,010,000.00	30,109,813.32	
สำนักงานใหญ่	0101	11-01-90-00	เงินฝากธนาคารอื่น	14,003,000.00			4,000,000.00	10,003,000.00	
สำนักงานใหญ่	0101	11-02-10-01	เงินฝากสหกรณ์ - ออมทรัพย์	53,320.11		631.28	53,951.39		
สำนักงานใหญ่	0101	11-02-20-01	เงินฝากสหกรณ์ - ออมทรัพย์พัฒนา	4,281.43		85.39	4,366.82		
สำนักงานใหญ่	0101	11-02-20-02	เงินฝากกลุ่มสหกรณ์ - ออมทรัพย์พัฒนา	310,000.00				310,000.00	
สำนักงานใหญ่	0101	11-05-10-00	เงินกู้ยืมระยะสั้น	347,043,600.00		5,000,000.00	30,000,000.00	322,043,600.00	
สำนักงานใหญ่	0101	11-05-20-00	ลูกหนี้เงินกู้ระยะสั้น (สมาชิก)	83,409,757.83		41,784,374.00	25,265,564.00	99,928,567.83	
สำนักงานใหญ่	0101	11-05-30-00	ลูกหนี้เงินกู้ระยะปานกลางระยะยาวได้แก่พันธบัตรและหุ้นกู้	68,488,174.40			27,009.00	68,461,165.40	

รูปที่ 26 งบทดลอง

ส่วนที่ 2 การบริหารจัดการข้อมูลการใช้งานข้อมูลเพื่อการตัดสินใจสำหรับผู้บริหารสหกรณ์ (SMART MANAGE BACKEND)

การใช้งานการบริหารจัดการข้อมูลสำหรับการใช้งาน SMART MANAGE (Backend) เป็นระบบสำหรับจัดการข้อมูลการใช้งานระบบข้อมูลเพื่อการตัดสินใจสำหรับผู้บริหารสหกรณ์ (SMART MANAGE) แสดงดังรูปที่ 27 การใช้งานระบบเชื่อมโยงข้อมูลเพื่อการตัดสินใจสำหรับผู้บริหารสหกรณ์

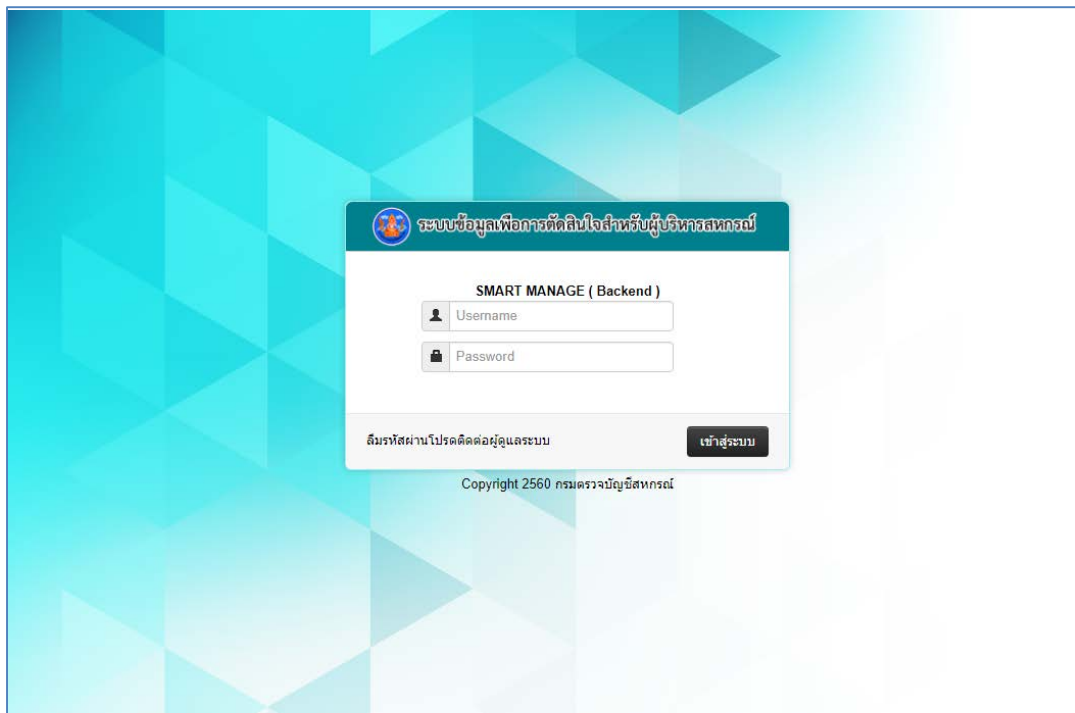

รูปที่ 27 หน้าจอ SMART MANAGE (Backend)

การใช้งานการบริหารจัดการข้อมูลสำหรับการใช้งาน SMART MANAGE (Backend) ประกอบด้วย 3 ส่วนหลัก คือ บริหารจัดการ จัดการฐานข้อมูลออนไลน์ และรายงาน แสดงดังรูปที่ 28 การบริหารจัดการข้อมูลสำหรับการใช้งาน SMART MANAGE

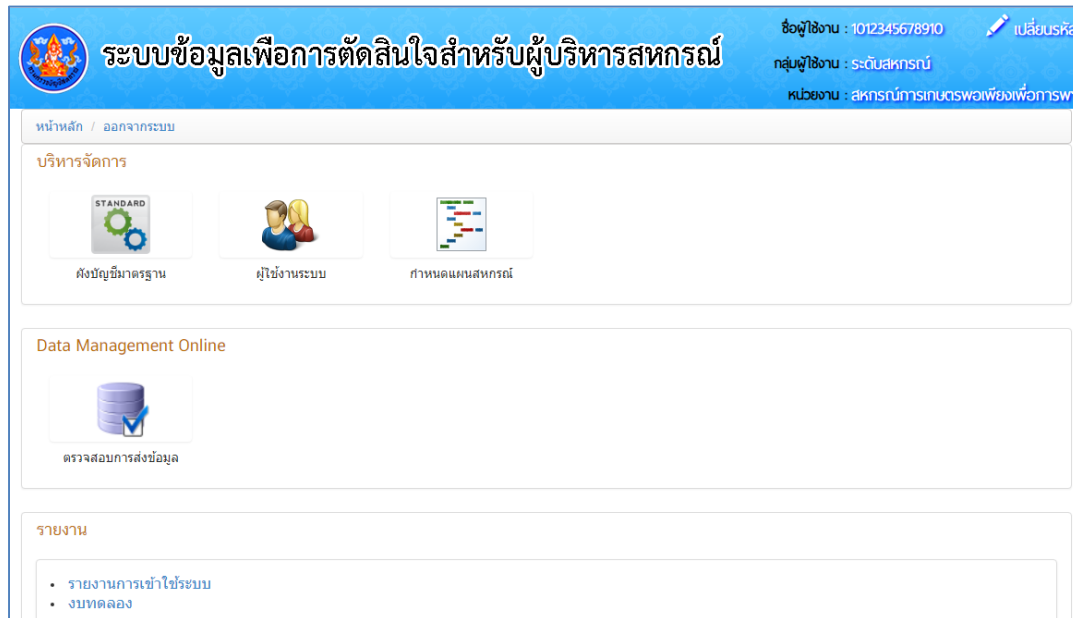

รูปที่ 28 การบริหารจัดการข้อมูลการใช้งานข้อมูลเพื่อการตัดสินใจสำหรับผู้บริหารสหกรณ์

4. ส่วนบริหารจัดการ

สำหรับบริหารจัดการเพื่อใช้งานระบบบนเครือข่าย ประกอบด้วย 3 เมนู คือ ผังบัญชีมาตรฐาน ผู้ใช้งานระบบ และกำหนดแผนสหกรณ์ แสดงดังรูปที่ 29 บริหารจัดการ

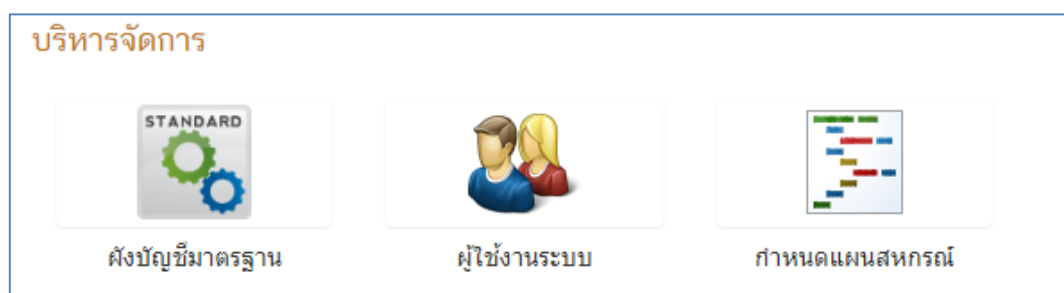

รูปที่ 29 บริหารจัดการ

4.1 ผังบัญชีมาตรฐาน สำหรับตรวจสอบข้อมูลผังบัญชีมาตรฐาน

4.1.1 คลิกไอคอน “ผังบัญชีมาตรฐาน” เพื่อเข้าสู่ผังบัญชีมาตรฐาน ปรากฏหน้าจอผังบัญชีมาตรฐาน แสดงดังรูปที่ 30 ผังบัญชีมาตรฐาน

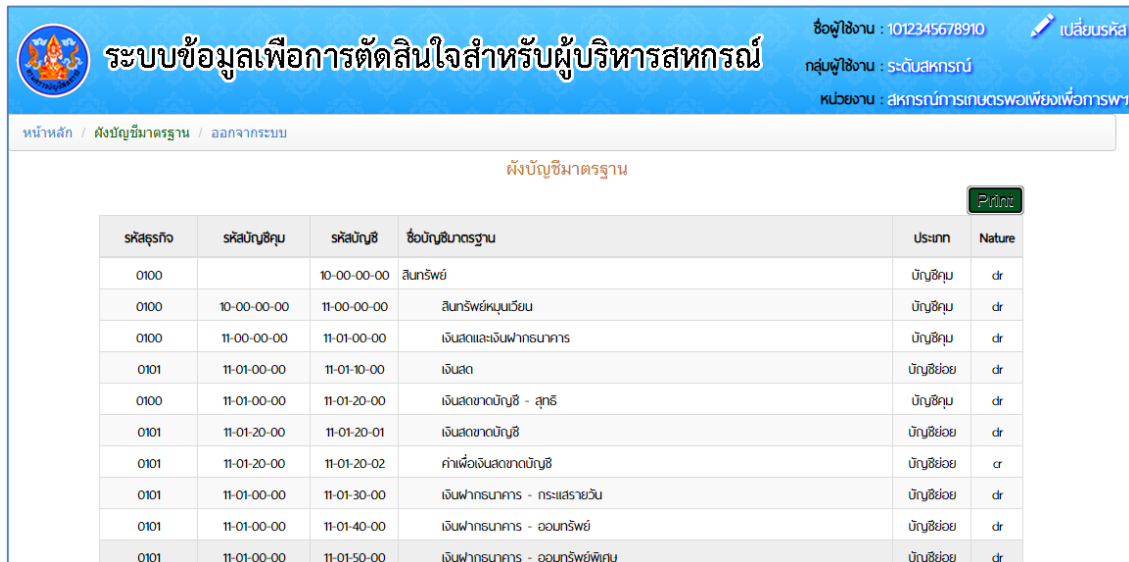

รหัสธุรกิจ	รหัสบัญชี	รหัสบัญชี	ชื่อบัญชีมาตรฐาน	ประเภท	Nature
0100		10-00-00-00	สินทรัพย์	บัญชี	dr
0100	10-00-00-00	11-00-00-00	สินทรัพย์หมุนเวียน	บัญชี	dr
0100	11-00-00-00	11-01-00-00	เงินสดและเงินฝากธนาคาร	บัญชี	dr
0101	11-01-00-00	11-01-10-00	เงินสด	บัญชีย่อย	dr
0100	11-01-00-00	11-01-20-00	เงินสดขาดบัญชี - สุทธิ	บัญชี	dr
0101	11-01-20-00	11-01-20-01	เงินสดขาดบัญชี	บัญชีย่อย	dr
0101	11-01-20-00	11-01-20-02	ค่าเผื่อเงินสดขาดบัญชี	บัญชีย่อย	cr
0101	11-01-00-00	11-01-30-00	เงินฝากธนาคาร - กระแสเงินสด	บัญชีย่อย	dr
0101	11-01-00-00	11-01-40-00	เงินฝากธนาคาร - ออมทรัพย์	บัญชีย่อย	dr
0101	11-01-00-00	11-01-50-00	เงินฝากธนาคาร - ออมทรัพย์พิเศษ	บัญชีย่อย	dr

รูปที่ 30 ผังบัญชีมาตรฐาน

4.2 กำหนดผู้ใช้งานระบบ สำหรับกำหนดผู้ใช้งานตามหน้าที่ความรับผิดชอบ

4.2.1 เพิ่มผู้ใช้งาน คลิกไอคอน “ผู้ใช้งานระบบ” เพื่อเข้าสู่ผู้ใช้งานระบบ ปรากฏหน้าจอผู้ใช้งานระบบ แสดงดังรูปที่ 31 ผู้ใช้งานระบบ

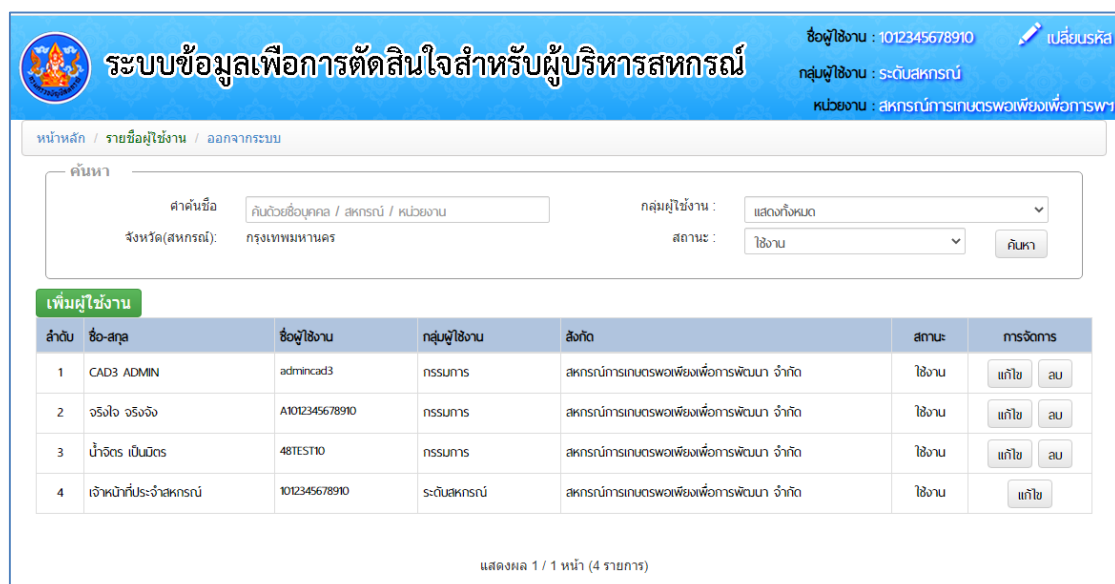

ลำดับ	ชื่อ-สกุล	ชื่อผู้ใช้งาน	กลุ่มผู้ใช้งาน	สังกัด	สถานะ	การจัดการ
1	CAD3 ADMIN	admincad3	กรรมการ	สหกรณ์การเกษตรพอเพียงเพื่อการพัฒนา จำกัด	ใช้งาน	แก้ไข ลบ
2	จรุงใจ จรุงใจ	A1012345678910	กรรมการ	สหกรณ์การเกษตรพอเพียงเพื่อการพัฒนา จำกัด	ใช้งาน	แก้ไข ลบ
3	นภัทร เป็ณทร	48TEST10	กรรมการ	สหกรณ์การเกษตรพอเพียงเพื่อการพัฒนา จำกัด	ใช้งาน	แก้ไข ลบ
4	เจ้าหน้าที่ประสานงาน	1012345678910	ระดับสหกรณ์	สหกรณ์การเกษตรพอเพียงเพื่อการพัฒนา จำกัด	ใช้งาน	แก้ไข

รูปที่ 31 ผู้ใช้งานระบบ

4.2.2 คลิกปุ่ม “เพิ่มผู้ใช้งาน” เพื่อเพิ่มผู้ใช้งานระบบ ปรากฏหน้าจอสำหรับเพิ่มผู้ใช้งานระบบ แสดงดังรูปที่ 32 เพิ่มผู้ใช้งานระบบ

ระบบข้อมูลเพื่อการตัดสินใจสำหรับผู้บริหารสหกรณ์

ชื่อผู้ใช้งาน : 1012345678910 แก้ไขรหัส

กลุ่มผู้ใช้งาน : ระดับสหกรณ์

หน่วยงาน : สหกรณ์การเกษตรพอเพียงเพื่อการพัฒนา

หน้าหลัก / รายชื่อผู้ใช้งาน / เพิ่มข้อมูลผู้ใช้งาน / ออกจากระบบ

ชื่อผู้ใช้งาน* นามสกุล

ชื่อผู้ใช้งาน (สำหรับ Login)*
กรุณาใช้ภาษาอังกฤษ a-z, A-Z หรือตัวเลข 0-9 จำนวน 8-15 ตัวอักษร

รหัสผ่าน*
กรุณาใช้ภาษาอังกฤษ a-z, A-Z หรือตัวเลข 0-9 จำนวน 6-15 ตัวอักษร

ยืนยันรหัสผ่าน*

หน่วยงาน

ตำแหน่ง

เลขที่คำสั่งแต่งตั้ง

ผลบังคับใช้

สิ้นสุดวันที่

เบอร์โทรศัพท์

จังหวัด (ของผู้ใช้ระบบ)

กลุ่มผู้ใช้งาน*

สหกรณ์ 1012345678910 สหกรณ์การเกษตรพอเพียงเพื่อการพัฒนา จำกัด

สถานะ

รูปที่ 32 เพิ่มผู้ใช้งานระบบ

รายละเอียดการเพิ่มผู้ใช้งาน ประกอบด้วย

- ชื่อผู้ใช้งาน / นามสกุล : ชื่อ นามสกุล ของผู้ใช้งาน
- ชื่อผู้ใช้งาน (สำหรับ Login) : สำหรับยืนยันการเข้าใช้
(ใช้ภาษาอังกฤษ a-z, A-Z หรือตัวเลข 0-9 จำนวน 8-15 ตัวอักษร)
- รหัสผ่าน : สำหรับยืนยันการเข้าใช้
(ใช้ภาษาอังกฤษ a-z, A-Z หรือตัวเลข 0-9 จำนวน 8-15 ตัวอักษร)
- หน่วยงาน / ตำแหน่ง
- เลขที่คำสั่งแต่งตั้งคณะกรรมการ / วันที่มีผลบังคับใช้ / วันที่สิ้นสุด
- เบอร์โทรศัพท์
- จังหวัด (ของผู้ใช้ระบบ)
- กลุ่มผู้ใช้งาน แบ่งเป็น คณะกรรมการ และ เจ้าหน้าที่สหกรณ์
- สถานะ : ใช้งาน / ไม่ใช้งาน / ลบ

4.3 กำหนดแผนสหกรณ์ สำหรับกำหนดแผนการดำเนินงานของสหกรณ์

4.3.1 การกำหนดแผนการดำเนินงานของสหกรณ์ คลิกไอคอน “กำหนดแผนสหกรณ์” เพื่อเข้าสู่บันทึกแผนการดำเนินงาน ปรากฏกำหนดแผนแสดงดังรูปที่ 33 การกำหนดแผนการดำเนินงานของสหกรณ์



ระบบข้อมูลเพื่อการตัดสินใจสำหรับผู้บริหารสหกรณ์

ชื่อผู้ใช้งาน : 102

กลุ่มผู้ใช้งาน : ระดับ

หน่วยงาน : สหกรณ์

[หน้าหลัก](#) / [กำหนดแผนสหกรณ์](#) / [ออกจากระบบ](#)

กำหนดแผนการดำเนินงานของสหกรณ์การเกษตรพอเพียงเพื่อการพัฒนา จำกัด ประจำปีบัญชี 2564

ภาระผูกพันของสหกรณ์	แผน
ถือหุ้นเพิ่ม	1000000.00
เงินรับฝากออมทรัพย์	50000000.00
เงินรับฝากออมทรัพย์พิเศษ	50000000.00
เงินรับฝากประจำ	0.00

ธุรกิจสินเชื่อ	แผน
เงินให้กู้ยืมระยะสั้น - สุทธิ	0.00
ดอกเบี้ยรับ	0.00
จ่ายเงินให้กู้	50000000.00
รับชำระคืนเงินกู้	80000000.00
รับชำระดอกเบี้ยเงินกู้	5000000.00
รับชำระค่าปรับเงินกู้	300000.00
รับชำระดอกเบี้ยเงินกู้ค้างรับ	5000000.00
รับชำระค่าปรับเงินกู้ค้างรับ	1000000.00

ธุรกิจจัดหา	แผน
สินค้าประเภทเกษตร	30000000.00
สินค้าประเภทน้ำมัน	0.00
สินค้าประเภทข้าว	300000.00
ซื้อรวบรวมผลิตผล	500000.00
แปรรูปผลิตผล	300000.00
รายได้การให้บริการ	0.00

บันทึก

รูปที่ 33 การกำหนดแผนการดำเนินงานของสหกรณ์

รายละเอียดการกำหนดแผน ประกอบด้วย

- แผนการระดมทุนของสหกรณ์
 - ถือหุ้นเพิ่ม
 - เงินรับฝากออมทรัพย์
 - เงินรับฝากออมทรัพย์พิเศษ
 - เงินรับฝากประจำ
- แผนธุรกิจสินเชื่อ
 - เงินให้กู้ยืมระยะสั้น - สุกติ
 - ดอกเบี้ยรับ
 - จ่ายเงินให้กู้
 - รับชำระต้นเงินกู้
 - รับชำระดอกเบี้ยเงินให้กู้
 - รับชำระค่าปรับเงินให้กู้
 - รับชำระดอกเบี้ยเงินให้กู้ค้างรับ
 - รับชำระค่าปรับเงินให้กู้ค้างรับ
- แผนธุรกิจจัดหา
 - สินค้าประเภทเกษตร
 - สินค้าประเภทน้ำมัน
 - สินค้าประเภททั่วไป
 - ซื้อรวบรวมผลิตผล
 - แปรรูปผลิตผล
 - รายได้การให้บริการ

5. Data Management Online

สำหรับการตรวจสอบการส่งข้อมูลทางบัญชี ที่ส่งจากระบบ SMART_MANAGE_OFFLINE โดยคลิกไอคอน “ตรวจสอบการส่งข้อมูล” ปรากฏหน้าจอสำหรับตรวจสอบการส่งข้อมูลรายวัน แสดงดังรูปที่ 34 ตรวจสอบการส่งข้อมูลรายวัน

ระบบข้อมูลเพื่อการตัดสินใจสำหรับผู้บริหารสหกรณ์

ชื่อผู้ใช้งาน : 1012345678910
กลุ่มผู้ใช้งาน : ระดับสหกรณ์
หน่วยงาน : สหกรณ์การเกษตรพอเพียงเพื่อการพัฒนา จำกัด

หน้าหลัก / รายละเอียดการส่งข้อมูลรายวัน / ออกจากระบบ

ตรวจสอบการส่งข้อมูลรายวัน

สหกรณ์การเกษตรพอเพียงเพื่อการพัฒนา จำกัด ถึงวันที่ 01-04-2563 ถึง วันที่ แสดง

วันที่บันทึกบัญชี	จำนวนรายการ (รวมทุกสาขา)
01-04-2563	318
02-04-2563	29
03-04-2563	23
07-04-2563	26
08-04-2563	26
09-04-2563	26
10-04-2563	22
13-04-2563	25
14-04-2563	25
15-04-2563	25
16-04-2563	23
17-04-2563	19
20-04-2563	17

รูปที่ 34 ตรวจสอบการส่งข้อมูลรายวัน